工商晚報

The Kung Sheung Evening News

中華民國僑務委員會登記證台教新字第壹貳壹號
中華民國新聞局登記證局版台報字第零零五號

督印及承印：工商日報有限公司
香港灣仔分域街十八號

各部電話
編輯部：二七零七零六
採訪部：二八零零八七 二七三四九二 二八二五四零
營業部：二七九三零七 二八零七零八
廣告部：二八二四五五
社長室：二七五零五六
總編輯：二七五零五六
經理室：二七七二六一
中區辦事處：二式一式三八 二式五四九五

電報掛號二零七五 郵箱二六號

出紙兩大張售價三毫
新聞紙第一二五公二號

明晚賽馬貼士及評述 全版馬經刊第五頁

誰是朋友分不清 基辛格怪論得人驚

竟謂美重視中共領土完整 國務院駁斥此說非美政策

【華盛頓十八日路透社電】美國曾說出了一句很少爲人注意的話，它可能構成爲對蘇俄及台灣的一項「警告」，叫它們不可在目前中共的政治動盪中討便宜。

美國國務卿基辛格星期五日在波士頓舉行的記者招待會席上說，美國認爲「中共領土主權的完整，對世界的均勢是至爲重要的，任何外國如果威脅到此種均勢，我們將會視爲嚴重的事情」。

他沒有說出他心中所指的外國是甚麼，但中華民國與蘇俄顯然都與中共不睦。

國務院發言人馮雲夫今天於答覆詢問時說，基辛格的話，並不代表美國政策的政變，美國的政策是以一九七二年的上海公報作基礎的。

但觀察家則注意到基辛格已選擇於毛周死後中共政治發生動亂之際，來表示出較以前更清楚的政策。

葉劍英與吳德 號召擁華國鋒

「溫和派」實力更見雄厚

【東京十九日合衆國際社電】據星期一日「共同社」訊，中共「副總理」張春橋曾計劃發動政變，而以江青爲犧牲品。

北平來訊引述可靠的華人消息說，毛澤東早知張春橋的野心，所以使在臨死之前，委出華國鋒爲他的接班人。

江青和張春橋顯然都已於最近被整肅。

日本最大的通訊社「共同社」又說，推翻前「副總理」鄧小平，是張春橋出的主意。

「共同社」又說，於毛澤東的健康惡化後，華國鋒與張春橋之間的鬥爭卽告加劇。它說，張春橋和他的黨羽，顯然領導謀殺華國鋒。

僞造毛澤東遺書的江青，已成爲要達到他的野心的代罪羔羊。

「國防部長」葉劍英與北平革委會主席（相當於市長的地位）吳德，號召群衆擁護華國鋒爲領袖。

毛澤東顯然已與其妻反目，拒絕和江青同居已有三年，及避見張春橋、王洪文及姚文元等人。

【北平十八日路透社電】中共的極左派分子被指責企圖用武力方式，接管上海作爲控制全國的陰謀的一部分。

在上海出現的大字報說，上海的高級領導人馬天水，已武裝了上海的百萬民兵，希望佔據電台、港口和其他主要設施。

此項新的指責，是在羣衆大規模示威連續第三日舉行之際發出的，大字報譴責極左派頭目，陰謀刺殺華國鋒。

大字報把馬天水與「四夛徒」相提並論，說他與王洪文之間有「熱綫」可通話。

外國人士不准進入隔開的校園內的去看大字報，但有一張大字報上寫着的「決心鬥倒四條蟲」的字。

今晚有四十七架轎車穿越市中心區，其中多輛有軍用的車牌。

中俄共關係可能會和緩

美一份刊物分析

【東京十九日美聯社電】北平「人民日報」星期二稱：「必須發起一項堅決的運動來揭發及批判那些在黨內企圖奪權的人。」

「北平電台」這次廣播是共黨組織的傳播機構首次提及國內有反對新領導集團的政變企圖。

日本「共同通訊社」的報導稱：上海市已爲反對政變企圖之羣衆示威行動所籠罩。

【華盛頓十八日美聯社電】據「美國新聞與世界報導」的分析說，中共正極度忙於應付國內問題，包括今夏唐山大地震的慘禍的善後在內，而沒有很多的時間來處理對美、俄的關係。

在最近一期的這家新聞週刊說：「美國的官員們相信，中共與美國的關係將會緩緩地發展下去，而事實上，也不能加速發展。」

它又預測北平可能緩和對俄的關係。這將使中共可減輕維持大軍在邊境的費用。但中（共）俄的舊聯盟卻難以恢復了。

上海批江潮 連續第四天

【北平十八日路透社電】北平一份大字報指責江青曾陰謀殺害親夫。

這份張貼於「北京大學」校園內的大字報抨擊江青親自設法謀殺躺在病牀上的毛澤東，和表示高層方面對如何處置毛屍曾發生爭執。

清華大學的學生和教職員寫了數百張字報都是以大學共黨當局所得的文件爲根據而寫的。

共中物理系學生所寫的一份內容描寫九月九日在毛澤東病榻前發生的戲劇化的描寫。學生們寫道：「當毛澤東的病愈來愈沉重的時候，江青理也不理。江青不理會醫生的反對與阻攔，硬要殺死毛氏。但所謀不遂。」

這份粉紅色的大字報是用中國草書寫的，它形容江青和她的爪牙——「副總理」張春橋，「副主席」王洪文，「高級政論家」姚文元——爲四夛徒。

據悉他們已於十月七日遭軟禁。

大字報以「四夛徒的滔天罪行」作標題。它說，學生們於聽到華國鋒繼任爲黨主席及中央委員會「所作的決定和所採取的堅定措施的消息後，都很高興。」——科度是指四人的被捕。

它形容這四人是危險的毒瘤，久已陰謀篡位。

【香港十九日合衆國際社訊】計劃消滅共黨激進派在上海的根據地之民衆示威於星期一進入第四日。

大字報與裝有擴音器的小型貨車駛過繁盛的街道及市郊，譴責以毛澤東遺孀江青爲首的激進派，其中包括來自上海的頭目張春橋、姚文元及王洪文等三人在內。在建築物牆上之新大字報，其中有一幅漫畫，畫上一把匕首穿過毛妥江青的頭部。在廣州，美國人士的消息稱，支持華國鋒及整肅激進派分子的民衆示威於星期六首次在這個華南城市出現。

公共屋邨加租知多少 今午行政會議有分曉

【本報訊】公共房屋邨加租若干，今午將可露端倪，行政局將於今日舉行會議，商討事項中包括有舊式公共房屋加租問題，倘行政局接納房屋委員會之建議，將在十二月一日開始實施。根據房屋委員會之計劃，係每方呎加租七仙，到時每一單位將每月多付租金十元至卅元。調整租值之建議，若被批准通過，新租值將於本年十二月一日生效，全港公共屋邨一百八十萬居民，將受到此項加租的影響。

房屋署一高層人士稱：行政局在兩週前，已就此項加租建議開會討論，但當時傳出增幅高達五成，引起市民恐慌。其後，有消息傳出增幅可能爲每方呎七個仙，亦卽是平均每個公共屋單位加租十元至三約十元不等，租值加幅約爲百分之十至百分之卅。

調整租值原因，據最近所發表的香港房屋委員會年報透露，房屋司黎保德指出，該會的租金政策，租金的總收入，必須足以應付全部的經常開支。

但年報內收支數字顯示，該會在去年租金收入總值是三億二千五百萬元，但是總開支高達四億元，入不敷支，赤字仍達八千萬元。爲了要達到財政收支平衡，在未來三年內，甲類屋邨租值將要增加租值兩倍，使租值較爲接近市值水平。

至於其他公共屋邨，爲了要提高屋邨水準，房屋司黎保德相信，「住客是願意繳付較高的租金，以期獲得較佳住所的設備。」

頹廢街頭露宿於今晨被發現遭殺害倒斃行人路上。（本報記者姚漢錦攝）

流浪漢倒斃街頭 頭有傷痕疑兇殺

【本報訊】深水埗今晨發生一宗兇殺疑案，一名露宿街頭的流浪漢，被發現倒斃路旁，後腦及左額有三角形的傷痕，警方暫未將此案列爲兇殺案處理，調查工作仍在進行中。

死者身世未詳，年約四十餘歲，案發現場爲上海街五三三號，上址爲行將拆卸的樓宇，死者爲一名流浪漢，居住上址梯間已四、五年。

揭發此宗命案的爲一姓李的男子，今晨九時左右，李行經上址，見死者臥於地上，左額及頭部有血，乃連忙撥電報警。

警方接報後趕赴現場，發覺死者已斃命，同時其左額近眉處及後腦有四處呈三角形的傷痕，法醫官李福基後奉召趕抵現場，証實死者已死去數小時，死者屍體後被昇往殮房。

警方初步調查所得，懷疑死者可能平日口舌招尤，調戲婦女，引起人們不滿而乘其熟睡時向其襲擊，警方調查工作仍在進行中。

小評 公共屋邨全面加租

本港的行政局，在今日舉行會議時，據說將會決定全港公共屋邨加租的「大計」，加租一決定之後，馬上就會在十二月開始施行，而使一百八十萬的公共屋邨居民受到影響。

十二月是聖誕節的月份，公共屋邨來的這個聖誕老人，揹着一個大袋，不是來派禮物，而是收更高租金的「收租佬」，公共屋邨的居民一念及此，相信都有啼笑皆非之感。

迄今爲止，雖然我們還無法知道，公共屋邨加租究竟有多大的幅度（前傳說是百分之五十），但由有關方面一再強調「一蝕蝕八千萬」來加以推測，恐怕也不會太少，甚至就是由公共屋邨居民來負起消除這八千萬赤字的責任，也不爲奇。

香港多年來，沒有甚麼眞正可稱爲福利者，除了公共醫療取費稍廉外，也祇有些公共屋邨。但政府當局却本於「永遠不做蝕本生意」的原則，連這點點福利也準備改爲「陶朱經營」，期以不蝕，有蝕便由居民「補夠」，於是，「福利」事業等於又少一樣，想起來也眞使我們感到洩氣！而「右面宣告擴大公共援助計劃，左面宣告公共屋邨大加租」這種手法，「利害得失」計算之精明，却不能不使人嘆爲觀止！

靑山常客 放火燒屋 及時撲救無事

【本報訊】一名靑山常客，今晨突神經大發，用舊報紙放火，企圖燒屋，幸爲警方及消防員及時趕至，將火撲熄及將神經客制服送院，致未釀大禍。

案發現場爲橫頭磡二十座四三六室，疑爲神經的男子名黃業林，卅八歲，與其姊及外甥女同住上址。

今晨九時許其妻外出，僅留女兒在家，黃突狂性發作，取來一堆舊報紙，放在窗前，然後放火，鄰居發覺，連忙撥電報警。

警方及消防員接報後趕赴現場，迅速將火撲熄，並將在屋內的女童救出，神經漢則被制服送院，除窗口被焚毀外，無人受傷。

兩前貿易東主 提堂被控行騙

【本報訊】兩名前貿易公司東主，涉嫌串同意圖以假文件行騙上海商業銀行三十六萬美元，被警方商業調查科人員拘控，今晨在中央裁判署提堂。高富法官詢控方要求，將案押至本週四移解維多利亞地方法院審訊，二人暫無須答辯，不准保釋，還押監管。

兩人原被控一罪，今晨被加控一罪，被告二人爲：㈠徐鎮易，四十八歲，前聯合貿易公司（譯名）東主；㈡施社民，五十六歲，前友聯貿易公司（譯名）東主。二人同被控於三日，用一張新加坡見利船運公司（譯名）的僞造單據，以男子卜進國的亞卜運輸公司（譯名）的名義，意圖行騙該上海商業銀行三十五[illegible]角五分美金。

今晨二人被加控於一九七四年十月二十五日至十二月二十三日期間，串謀以假單據行騙上海商業銀行。

同屋共住上下床 爭執揮刀兇案生

涉嫌兇徒事後被捕

【本報訊】兩名同屋住客昨晨因爭用廚具，先口角後動武，其中一人被菜刀刺傷，人送院後延至昨晚八時五十分不治斃命，一名男子疑與案有關，事後在土瓜灣被捕，並將於今日稍後時間被落案控訴。

該宗兇殺血案發生於觀塘宜安街二號D五樓，上址分租與數伙人。

昨晨十一時許，上址兩名男住客梁冠（四十歲）及劉偉（五十二歲），在廚房因爭用廚具而口角，繼而動武，混亂中梁某胸部被菜刀斬至重傷，上址包租婦人親狀，立致電報警，將傷者送往聯合醫院急救。涉嫌逞兇之劉姓住客，在案發後逃離現場。約一時後，他在九龍城馬頭角道與馬頭涌道交界，被一名警長拘獲，從其身上搜出一柄染有血漬的菜刀。

被拘男子目前仍被警方扣留查訊中。

據悉：上址住有九戶人家，大部分爲單身男子漢，死者與涉嫌行兇男子同住一房內之木架床上下格，理應相稔熟，但疑兇在上址居有七年，而死者祇租住上址年餘，自死者入住後，經常與人發生衝突，且時有口角，因此已有積怨。

而昨晨竟演出全武打，而鬧出兇案。

現時警方正找尋上址姓曹的女房東協助調查，因女房東是唯一目睹該案之証人，並將該案列爲本年度第七十三宗兇殺案處理。

蔡冠來明晨出殯 警務處長將執紼

兩疑兇昨提堂還押

【本報訊】上週在靑山道一麻雀館內與劫匪槍戰，身中四槍殉職的探員蔡冠來，明日上午十一時在九龍殯儀館出殯，遺體下葬柴灣墳場。署理警務處長韓義理將執紼。

另一方面，兩名涉嫌槍殺蔡冠來的男子昨日在北九龍裁判署提堂，被控謀殺。

蔡冠來探員是於本月十二日深夜，在靑山道大三元麻雀館內，試圖拘捕兩名行劫麻雀館之劫匪時，雙方發生槍戰，蔡氏不幸身中四槍重傷，經四日來與死神搏鬥，卒於上週六傷重不治斃命，爲本年度繼林兆榮、馮志祥之第三個殉職警務人員。

自案發後，警方卽成立一專案小組，負責調查及追緝兇手歸案，至本月十六日凌晨，該組人員，分別突擊搜查新界及大角咀數處地方，先後拘獲兩名男子，經返警署調查後，控以謀殺罪名，昨解北九龍裁判署提訊。麥嘉倫法官徇控方請求，以便警方進一步調查，及進行認人手續，兩被告均暫無需答辯，還押警方看管。

被告二人，㈠王應初，廿三歲，無業，住九龍太子道一八一號美輪大廈八樓A座，㈡非顯，山度士，廿七歲，葡萄牙籍，無業，住九龍美富邨第十座九樓A室，同被控於本月十二日，在九龍地區，與其他在逃人等，謀殺皇家警察探員蔡冠來。

跌極都唔驚——英國安妮公主（後方）與其夫菲臘斯上尉十七日在里乞蒙附近參加英國越野賽中進行其中一項艱巨的跳欄技術，他們兩人在越障賽中奪獲亞軍，另一方面安妮公主盡量避免回答有關謠傳她懷孕的詢問。

今日天氣預測

今日本港天氣預測，吹輕微至和緩東至東南風，天色晴朗，最高氣溫約爲攝氏表廿九度。

天文台於今午十二時錄得的室外氣溫爲攝氏表二十七度，濕度爲百分之七十七。

潮水漲退時間：
高潮：凌晨五時零二分，下午六時四十七分
低潮：中午十二時廿三分。

逸廬主僕兇案 疑兇今再提堂

【本報訊】兩名涉嫌於上月在跑馬地逸廬謀殺主僕兩婦人的青年，今晨再度在中央法庭提訊。高富法官將案定期於十二月一日循嚴重刑事案程序進行初級偵訊，屆時如表面証供成立，該案將移解高院定讞。兩被告暫無須答辯，還押監管。

控方指出，屆時將有八十份証物呈堂，一名証人出庭作供。

兩被告爲鍾楚衍，十八歲，工人；林仲昆，十八歲，工人。兩人因被控兩項謀殺罪：㈠控二人在九月二十一日在黃泥涌道一一五至一一七號逸廬十三樓B座謀殺女子梁文珊。㈡同時同地謀殺女子陳葵有。

琴行街及英皇道形成一新樽頸地帶。

新界今晨兩車禍 釀成一死十一傷

一次意外足以致命

【本報訊】新界元朗及大埔地區，今晨分別發生兩宗交通意外，造成一死十一人受傷慘劇，一輛肇事私家車，後經警方證實爲報失車輛，駕車男子逃去無踪，有關方面正對此事件進行調查。

首宗意外，發生於今晨零時十五分，一輛編號AK七七二一私家車，由一男子駕駛，車內有三名乘客，沿靑山公路向錦田方面行駛。另一輛已由車主報失車輛，編號AZ三九×三，車牌則被改裝成AY四五一×，由一名男子駕駛，車內尚有四名乘客，兩車沿相反方向行駛至靑山公路廿六咪近坳頭處，不知如何，迎面猛撞，車內各人同告受傷，而駕駛失事之男子，於意外發生後，急忙下車逃去無踪，事後警方人員到場調查，將八名傷者送院救治，其中四人傷重留醫，其餘四人敷藥後出院，有關方面已對失事原因進行調查。

次宗交通意外，發生於今晨二時五十分，一輛編號BJ三六一三私家車，由一名姓彥（廿歲）男子駕駛，當時車內載有兩男一女乘客，該車行經大埔道十八咪半近康樂園處一灣角時，突然失去控制，撞向路旁大樹，車內四人同告浴血車廂，司機更被軚盤夾着，不能動彈，稍後需勞動消防人員到場協助，始能將其救出醫院，但抵院時已告不治斃命，死者名彥達光（三十歲），其餘三名傷者皆重傷留醫，名單爲侯平（男）（廿六歲），李雪瓊（女）（廿一歲），另一男子仍然昏迷不醒，姓名未詳，警方已對該宗意外進行調查。

竹園聯合村今晨有大火

一消防員受傷

【本報訊】黃大仙竹園聯合村木屋區今晨發生二級火警，焚燒約兩小時，後由消防員將火勢撲滅，一名消防員於奮勇救火時被灼傷，已被送院治療。

火警現場爲竹園聯合村木屋區，今晨八時許，其中一幢木屋起火，附近居民急忙收拾細軟逃跑，消防人員到場開喉灌救，至十時三十分將火撲熄，一名消防員梁永光（卅九歲）於救火時被灼傷，已送院救治，傷勢並無大碍，有關當局正對起火原因進行調查。

冷氣機噪音 投訴二百宗

【本報訊】明年二月開始，擁有發出噪音的冷氣設備人士，可能被罰款一千元。

市政事務署助理署長白禮醫生昨日作出上述表示。他並透露：自今年一月以來，該署已接獲一百九十一宗有關空氣調節系統噪音的投訴，而投訴對象中大部份係屬酒樓及商號。

中區一找換店 遇劫損失五千

【本報訊】中區於仁行地下商場一找換店，今晨遭一持槍劫匪光顧，損失現款五千元，劫匪行劫得手後，由另外兩劫匪接應，乘坐一部綠色「福特」汽車向西區方面逃去。

劫案發生於今晨十時四十分，一名年約廿五至三十歲男子，持有類似手槍物體，闖入中區於仁行地下商場四號室一間找換店，指嚇兩名職員，劫去現款五千元，奪門逃去，店伴不甘損失追出，並吹響警笛求助。

劫匪得手後，登上一部在門外接應綠色私家車，編號BC五八六二，向西區方面疾馳而去，據當時目擊者表示：車上有兩名男子在於仁行外等候，一俟劫匪衝出，登上汽車後，卽加油逃去，警方稍後到場調查，暫時仍未有人被捕，匪車亦下落未明。

擺喫衰 北角塞車事 行政局商議

【本報專訊】由於北角實施新交通措施，所由渣華道向西行的車輛均須由琴行街轉出英皇道西行，形成琴行街成爲一新樽頸地帶，致使原已擠迫的英皇道由琴行街起以東的一段路道倍覺擠塞，但未達至如外傳的混亂情形的，行政局今午將特別提出此問題討論。

此係由於過去利用渣華道西行的車輛，被迫由琴行街折回英皇道，增加英皇道的交通壓力的原故，但經過琴行街的一段道路後，除紅綠燈的阻塞外，交通未見混亂。

這個擠塞的情形，似乎勢將持續十五個星期，因由錦江街至銅鑼灣警署之渣華街禁止西行汽車，以便電燈公司敷設電纜。

中華巴士公司估計，昨夕，該公司之海傍綫直通車於八時十五分停開後，仍有二千市民滯留於中環，迫於改乘其它車輛返家。

中華巴士公司車務經理李斯稱，前此所未有之交通混亂，嚴重干擾巴士服務。渠謂，渠將與運輸處及電燈公司討論疏導交通擠迫及解決巴士困難之方法。

渠謂，昨日，該公司沿英皇道之十二條巴士綫，上午八時至下午二時減少三分之一班次，而下午二時至七時之情況更壞。

藏毒品 三被告各囚三年半

【本報訊】緝私處人員於本年七月二日在大寶石貨輪上搜獲一批毒品，並將三名男子拘捕，落案控訴，三被告今晨在維多利亞地方法院被何柏法官裁定罪名成立，各判入獄三年半。

三被告爲：㈠趙國偉，廿五歲，木匠，㈡黎紹忠，廿八歲，象牙雕刻技工，㈢潘家祥，廿七歲，攝影師，控罪：㈠控首被告於本年七月二日藏有四五九公分熟鴉片，㈡控三被告同日藏有一八五二公分熟鴉片。

據案透露：案發日三名緝私處人員登上大寶石號作例行搜查，結果首先在首被告行李內搜出熟鴉片，然後再在三被告之倉房搜出六包熟鴉片，遂將三人落案控訴。

當選所需的選舉院票還多出十張。而福特總統則在十七個州中領先，他所得的選舉院票祇有一二九張，至於另外十州的結果則未

通過的。

但是案由云云，只不過濫衣薄彈，其內容實質上是根據北韓陰謀，要求執行外軍撤出韓國決議的議題。本屆聯大既已把韓國問題的雙方提案刪去，確屬出乎意料的事，相信不僅華爾漢驚訝，西方國家詫異，也許共黨國家與所謂中立國家，

叛親離，外且失去共黨國家與親共國家的支持，徬徨十字街頭，窮途末路，內外交煎，金玉其外

出賽的表現特佳，同時血統亦受重視，認爲是不可多得的良駒，但是，經

晨操快訊

繼駐丹麥大使被趕出境後
北韓駐挪威大使又因運毒遭驅逐

【奧斯陸十八日合衆國際社電】挪威於星期一下令北韓全部外交官在六日之內離境。這是繼丹麥當局於星期五之一項相似行動之後所採取的措施。挪威當局指摘北韓人非法偷運煙酒入境，丹麥也曾作出同樣指摘，並謂除烟酒外並且偷運毒品。

一位外交部官員說，「奧斯陸的北韓大使館全部職員已被宣佈為不受歡迎人物，並已着令在六日之內離開挪威。」

該官員說：「外交部是接獲警方的報告，指出北韓大使館內的職員與一宗龐大偷運煙酒入境案有關之後才採取這項行動的。」

警方說大使館全體職員曾售賣約四千瓶酒精及十四萬支香煙給挪威人。在週末之前，警方拘捕了八名挪威人，但稍後釋放其中三名。而其中一名被捕者說，他曾付給一位北韓外交官三萬美元作為貨款。

挪威當局說，所有四名駐奧斯陸的北韓外交官及駐在斯得哥爾摩的北韓大使金在鏞（譯音）已被驅逐。但一位斯得哥爾摩大使館官員否認知道這事，並稱該大使還未在奧斯陸呈遞國書。

一位瑞典外交部官員說：「這裏沒有這種類似事件出現。」

阿聯六國首腦簽署計劃
編組保安軍實施黎停火

【利雅得十八日合衆社電】六名阿剌伯領袖於星期一簽署一份黎巴嫩和平計劃，該計劃提議編組一支三萬人的阿剌伯保安部隊，在黎巴嫩實施停火。

該計劃並建議黎巴嫩全國各地於本週四上午六時開始停火，交戰雙方的所有軍隊均撤退至他們在內戰於去年四月爆發以前的原來陣地。

該計劃是由叙利亞總統阿沙德，巴解組織領袖阿拉法，埃及總統沙達，沙地阿剌伯國王卡利德及科威特領袖沙巴在為期二天的高峯會議中，進行了三小時決定性之會議後簽署的。

該會議發出的一份聲明說，上述計劃提議：㈠黎巴嫩各派系於本月廿一日國際時間上午三時實行停火及停止一切敵對行動；㈡加強阿剌伯和平部隊的實力，使它成為一支具阻嚇力的部隊，部隊將由黎巴嫩總統指揮，人數增加至三萬人，其中一項主要工作是貫徹執行停火，分隔戰鬥各派系的軍隊及監督停火以防破壞。

【貝魯特十八日路透社電】雖然在沙特阿剌伯正舉行的阿剌伯會議傳出和平談判有所進展，在貝魯特之左右派，于今日却以重砲互相轟擊。

由於叙利亞部隊遵守高峯會議所頒佈的停火令，因此，山中的各處前線，顯得頗為寧靜，但是，貝魯特市區却處于砲火連天之中，黎巴嫩的內戰已持續了十八個月之久。市內住宅已受到猛烈的砲轟，雙方的砲手在互相砲轟，一條分隔線將這個以前是中東商業首都的城市分開，而事實上，這裡的貿易已停頓多時。

彼此互相指摘對方首先向民居胡亂發砲轟擊。

為了配合在利雅德舉行一項有關黎巴嫩的阿剌伯高峯會議，叙利亞總統阿沙德在上週末頒下停火令，因此在貝魯特東部及東南部山區互相對峙的叙軍與巴游及他們的左翼盟軍，保持一片寧靜，沒有戰事。

阿沙德與來自埃及、沙特阿剌伯、科威特、黎巴嫩及巴解組織的領袖，將于今日討論一份根據埃及所建議十三點和平計劃的工作文件。

【貝魯特十八日法新社電】在小型高峯和會在利雅得舉行之際，此一黎巴嫩的首都，正在遭受空前猛烈的砲轟，數十枚重型砲彈落入左派的西貝魯特和保守派的東貝魯特的住宅區，有許多人被落在街道上在屋頂上的砲彈擊斃，然而無法計算出此等向平民目標的野蠻攻擊中造成的死亡數字。

在西貝魯特區，每分鐘落彈兩三枚，東貝魯特方面有一枚砲彈擊中一間學校，擊斃教師一人，重傷學生數人。

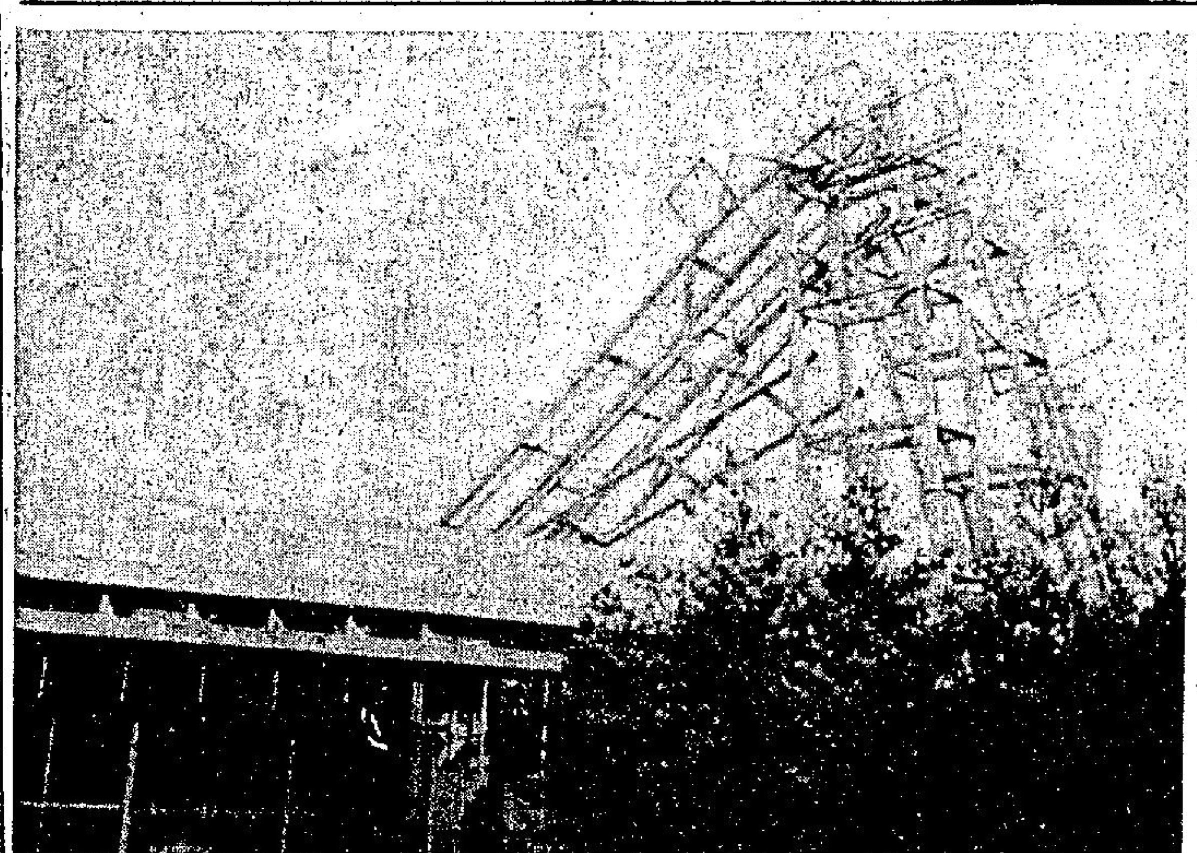

颱風擊倒接收站 強風十月十七日侵襲南斯拉夫貝爾格萊德，圖為一電視接收站支柱被時速達一百四十五公哩的強風吹倒在貝爾格萊德展覽會場地。

英國民意測驗保守黨勝工黨

【倫敦十九日路透社電】據民意測驗所示，如果新的大選於此刻便舉行，英國的工黨政府將會被反對派的保守黨所代替。

據「每日郵報」今天發表的民意測驗結果所示，向抽樣的選民徵詢意見的結果，有百分之五十是支持保守黨的，支持工黨的則只得百分之卅七。這表示在六百三十五席的下議院中，工黨將會失去一百席。

四月份舉行的全國民意測驗結果是支持工黨的有百分之四十四，支持保守黨的有百分之四十三。

「每日郵報」說，由柴卓爾夫人領導下的保守黨，在民意測驗中，較工黨領先百分之十五。較一個月前增加了一倍。

柴卓爾夫人最近對加拉漢的工黨政府的政策，發動了全面的攻擊，責它使英鎊下跌和造成其他經濟毛病。

馬克升值美元轉穩蘇黎世倫敦黃金升

【布魯塞爾十八日合衆社電】歐洲貨幣聯合浮動體系的滙率經調整後，美元對大部份歐洲貨幣的滙率於星期一稍有上升。

蘇黎世的金價每安士為一百一十六點三五美元，上升五十美仙。倫敦方面則為一百一十六點三七五，上升了廿五美仙。

在倫敦，英鎊對美元的比率原本下跌的，但今日，它從上星期五的收市價一點六五零五美元，微升至一點六五五零。

美元在法蘭克福由上週五收市時的二點四四四五馬克扳升至二點四四五零。

在蘇黎世、布魯塞爾及阿姆斯特丹，美元最初是上升的，但未能維持下去，不過仍比上週五市價為高，分別以二點四五五瑞士法郎，三十八點四七五比利時法郎及二點六六五零荷盾收市。

在巴黎，美元繼續扳升，由五點零零八五扳升至五點零三法郎。

黑牡丹的晚禮服 圖示義大利弗羅倫斯的時裝設計家貝芝展示其一套印花絲織名叫「非洲」的晚禮服。這襲晚禮服是以黑色為底色，而配上粢白色的圖案花紋。貝芝於十八日在弗羅倫斯的一個為七七年春夏時裝的展覽會上展出這襲晚禮服。

丁肇中博士榮獲諾貝爾物理學獎
為我國爭得更高榮譽
家學淵源其父任台大教授

【台北十八日中央社電】獲得諾貝爾物理學獎金的丁肇中博士，最近寫信回國，探詢國內情況，並在信中提到，得知獲得中央研究院院士榮銜。

他同時表示，目前在日內瓦中歐聯合核子研究中心，率領他的研究小組同人，正重新安裝一項新的實驗，希望尋找更多「丁」質子。

丁肇中的父親丁觀海，今晚在台北寧順街的家中，被一群記者包圍，他興奮的合不攏嘴，忙碌的答覆大衆提出的問題——都是關于丁肇中的。

丁觀海說，他是在傍晚七時左右，台大教授謝承楷告訴他，丁肇中得到了諾貝爾獎的好消息，他還來不及打長途電話向他的兒子祝賀。

他說丁肇中於一九六六年，即取得提名諾貝爾得主的資格。

這位服務台大土木系的教授表示：丁肇中從小就對數理有興趣，他驕傲地表示：這孩子在競爭愈厲害的環境，愈能適應，「小時候除了唱歌不行，其他科目都不錯。」丁觀海掩不住滿臉的喜悅。

他說丁肇中在建中畢業後，曾保送成大，他參加聯考，也分發成大，唸了一個學期，於一九五六年赴美留學，一九五九年同時獲密西根州立大學數學物理學士學位，一九六二年得博士學位，自此一直與研究實驗工作結了緣。

【斯得哥爾摩十八日路透社電】一九七六年諾貝爾物理獎今日為美國的烈治特博士及原籍華人丁肇中博士兩人所瓜分，他們是因發現一種新的核子質子而獲獎的。化學獎則由另一位美國人森曾斯甘博士所獲得，原因是他在化學結合力學中發現了新的境界。

現時除文學獎仍未公佈得主外，美國至今已囊括今年度頒發的全部諾貝爾獎。

經濟獎是由法迪曼博士獲得，而醫學獎則由布林保博士與嘉祖錫博士聯合取得。

今年的獎金達破紀錄的九萬七千鎊。

丁肇中

大選時福特可領先
福特高級助選人稱

【華盛頓十八日法新社電】總統選舉還差兩星期便舉行，福特總統的高級助選人物今天說，福特差一點便趕上卡特了，他們並預測在十一月二日選舉時，福特將可領先。

田納西州參議員貝克於福特會見了在白宮競選的策劃會議中會晤了民主黨的國會領袖及各省省長後說：「走勢對我們有利。」

民意測驗顯示，卡特的初期領先可能會逐漸減低。福特已定期於星期四日離開華府到各地去進行競選活動。他計劃要待至十一月二日大選過後才歸來。

外蒙主席今赴克宮會俄領袖

【莫斯科十八日路透社電】蘇俄塔斯通訊社報導，外蒙主席澤登巴爾抵達此間官式訪問。他今日前往克姆林宮與蘇俄領袖會談。

自從中共「主席」毛澤東在九月九日病逝以來，這是他首次訪問莫斯科之觀察家說，與中共間的關係可能是雙方討論的主題。

人口約一百四十萬的外蒙古位於蘇俄與中國大陸之間，儘管中蘇共關係惡劣，外蒙古是堅決親蘇的。

塔斯社稱蘇共領袖布里什紐夫、主席波哥尼及總理柯錫金均有參加與澤登巴爾的會談，澤氏亦係外蒙共黨領袖。

柯錫金再露面歡迎外蒙領袖

【莫斯科十八日美聯社電】蘇俄「塔斯社」報導：蘇俄總理柯錫金自七月二十二日以來，於星期一日作第一次的公開露面。

盛傳布里什紐夫下月訪羅馬尼亞

【貝爾格萊德十八日法新社電】布加勒斯特的「南斯拉夫通訊社」今日引述一來歷未明的可靠消息稱：蘇俄領袖布里什紐夫會於下月向羅馬尼亞作第一次官式訪問。

「南斯拉夫通訊社」稱：布里什紐夫的訪問時間，會先於布加勒斯特所舉行的華沙公約的會議。該社又稱：華沙公約領袖已決定了會議的日期及議程。

柯錫金再露臉 外蒙共黨及政府代表團於十八日抵達此間的莫斯科機場。這是外蒙總理澤登巴爾與蘇俄的布里什紐夫、波德哥尼、柯錫金與葛羅米柯及其他蘇俄及外蒙官員合攝的照片。

美空軍部長強調決保衛南韓

【東京十八日美聯社電】美國空軍部長李德星期一日說，北韓現正向南韓虎視眈眈，和正建立超逾防衛所需的軍事力量。

這位剛正在太平洋區，包括日本、南韓、菲律賓在內作七日旅行的空軍部長又說：這項行動現正使該國的經濟情況吃緊。

他說：「不清楚它究竟能維持這樣多久。」然而，他在此間對記者說，美國和南韓政府已決心維持南韓的獨立。他說，雖然飛機陳舊是一個問題，但以作戰力量來說，美國空軍是居世界首位的。他歸因於這是美國飛行員在越南戰爭中獲得的經驗，這是具有「極大利益」的。

風濕特效藥 風濕丸 每瓶50粒 $7.00
風濕酸痛 一服見效
台灣民生物產有限公司 九龍總店：尖沙咀東英大廈 旺角分店：荔枝角道廿二號 灣仔分店：莊士敦道二十號 北角分店：英皇道一三五號

奇華著名禮餅高級西餅
譽滿港九·逢人話好·會經試過·讚不停口 （方便貴客派送特備中西餅券）
總行 旺角上海街四五八號 電話：K845196
分行 土瓜灣道七十八號E 電話：K648709
分術 深水埗北河街一八九號 電話：K863?
分行 青山道昌華街三十五號 電話：K711612
分行 油蔴地上海街三二〇號 電話：K844901
分行 香港北角英皇道三四四號 電話：H719429

工商晚報 分類廣告
銷數廣 效力大 收費廉
每段大字四個，小字三十四個，每天二元（日晚報聯刊，每天三元，不折不扣，以四段為限），醫藥類每天每段共收四元（日晚報聯刊，不在此限）。
凡涉及法律性廣告，請携同身份証來本報辦理刊登手續。
洽刊處
（一）中區辦事處利源東街八號地下 電話：二五四九五·二二八三
（二）灣仔分城街十八號本報廣告部 電話：二七三九七·二八〇七八
（三）彌敦道壹零零號東英大厦弍零壹室生記租務處
（四）旺角荔枝角道廿二號東興大厦生記租務處
（五）油蔴地上海街三壹九號
（六）九龍城周生生珠寶金行有限公司（太子道四三二號）
（七）青山道周生生珠寶金行有限公司（青山道三二六號）
（八）油蔴地周生生珠寶金行有限公司（彌敦道二二一號）
（九）旺角周生生珠寶金行有限公司（彌敦道七〇七號）
（十）深水埗周生生珠寶金行有限公司（大埔道四七號）
（十一）佐敦道周生生珠寶金行有限公司（佐敦道卅七號L）
（十二）紅磡周生生珠寶金行有限公司（蕪湖街九九號）
（十三）荃灣周生生珠寶金行有限公司（荃灣青山道一九九五號C）
（十四）元朗周生生珠寶金行有限公司（元朗青山道八七號）
（十五）九龍彌敦道一〇〇號東英大厦台灣民生物產有限公司
（十六）北角英皇道一三五至一四三號民眾大厦台灣民生物產有限公司

廣告效力好 讀者質素高

租售
尖沙咀 千二方呎 首期四萬 重慶大廈高層新裝修水電冷氣齊備商住皆宜吉售十七萬餘 電K317397
新界元朗 西提街廿五號五樓大榮華酒樓對面唐樓吉售八萬伍仟 K三七八二六五
唐樓廉售 深水埗適合製衣工場二千餘呎合意者請函寄深水埗郵政信箱82206號洽
商住吉樓 九龍旺區 三面單邊合商住並能領廠牌八百餘呎急售十萬七千元 電K968085洽八

招租
全層出租 新樓 葵涌大隴街葵華大廈E座五樓三房壹廳 六時後電⑫239261李先生引看

出讓
傢俬冷氣雜物出讓 破產管理處現將存於灣仔新水星大廈九樓後座之雜物約四十件以暗標出讓，請於十九至二十日上午十時至十二時及下午二至四時到上址洽取

順風酒家 急讓 有意K㈢二八一二八六三號 三萬餘元 西貢永和街六至七號

石屋出讓 獨立門戶全有水電廁鐵閘 石屎頂 三百呎 石山興中路8B 電K201264梁太

商業
台灣 機票520 急證120 百貨批發 帶工輕巧
代售世界各地機票百貨簽證·泰證100
四海旅遊貿易公司 道525號寶寧大廈A座19(假日照常)K308817 K306710 K300613

醫藥
岑國良 祖傳四代中醫
耳鼻喉疾病 膿痛爛鳴塞涕臭血 一切喉症 保証速愈
小便刺痛 流黃白 一切病 保証根治

傳授 丹鼎玄功

調酒餐廳 招生

山人論相

中聯 提防假冒 5-627922 5-628973 3-632345 3-333532 1958年創業

痔瘡 苗樂天醫精 立止痔血脫肛 （醫法獨到·保證滿意）

皮膚病？ 皮膚專科李家輝謹啓 旺角彌敦道580號B三樓 電話：③301748 ③887638
◀本醫深研皮膚病特效斷根處方·設有紫外線放射治療▶

喉 吳景雲 專科中醫

虫 （驅蟲藥廿四小時除患蟲）

善補靈藥

新華 新都 後天獻映 占米湛 除害 TRACK DOWN

嶺宮 狂日 第四天 詠春與拳 下期獻映 殭屍吸血

電台播性廣告 備受澳人注意

、公務員和各界人士，齊集於坎培拉的第一間性商店那裏，觀看黃色的電影。他們是被廣播電台大登特登的廣告引來看的。

有些政界人士說，看過這些電影的少男少女，將會發生嚴重的性問題。

到這間位於費斯維克郊外的工業區開設的性商店裏看這種電影的顧客，每人要付出十元的入場費。

他們沿行人道排成數十公尺的長龍輪購入場券。他們都想買到最好的座位。

這家性商店是第2CA電台的廣播才為人們知道的。這家2CA電台是遍設於澳洲各處的麥夸理廣播網的一部分。

工黨參議員蘇麗茵抨擊電台登這樣的廣告，和說，此等電影，會造成青年人的性失常的。

她說：「此類電影會令青年人對他們自己的性能力發生懷疑的。」

曾看過這種電影的「星期日鏡報」的記者說，影中最徹底的了。

他說：「在放映不可告人的性行為時，青年人坐在那裡瞪着眼睛來注視着銀幕。」

一位中年的男性觀衆看後說：「這些青年小子以後再不會是這個樣子的了。」

坎培拉衛理教會的發言人郎地說：這種電影將直使性與禽獸看齊。

2CA電台的副經理則替他的電台發這種廣告決定作有力的辯護。

「我們是在學生上課的時間才播出這樣的廣告的。」他說。

「不管怎樣，我們會接登任何廣告，如果我們覺得它們是高尚和合法的。」（古）

冰菓店方桌會議 四方「博士」雲集

希望科學月刊繼續出版

各地通訊

【台北通訊】在台灣大學對面一家冰菓店的小地下室中，經常有十多位青年閉署一張大方桌，熱烈地討論問題，吵雜的聲音淹沒了外面的世界，由於通風不良，屋內到處烟霧瀰漫，令人透不過氣來。

這些青年人因為租不起像樣的場所，祇好找了連吃飯在內卅元都不到的地下室，做為每個月一次聚會地點。雖然如此，但他們卻不為環境所阻，仍擇善固執地默默耕耘，希望下期的科學月刊能如期的送到讀者手中，帶給他們一些科學的知識與觀念。

這些青年人個個擁有「博士」學位，分別自掏腰包從清華、交大、台大等學府趕來，他們決定，無論環境如何，科學月刊還是要堅持原則，繼續「撐」下去，決不能坐視這科科學幼苗無疾而終。

現任社長東吳大學物理系主任劉源俊說，我們的願望是藉著這份由學者教授主持的刊物，能培養國人科學的態度、觀念與做法，這是潛移默化的工作。但是令人洩氣的是在升學主義的壓力下，居然有家長指它是「不正經」的雜誌，禁止孩子購閱，而老師們也忙著賺錢無暇及他，大學生則喜看消遣性的雜誌，不願動腦筋去看益智性的刊物，因此多年來仍止於勉強維持的情況。

他說，為了以身作則，科學月刊放棄了很多不合科學要求的廣告，如誇張的藥品廣告或一日千行的速讀，這是絕大多數雜誌刊物辦不到的一件事。

就在種種不利的環境下，這些青年學者仍「執迷不悟」，不但義務寫稿分文不取，而且不斷地捐錢出力，如清華大學李怡嚴教授先後就有限的薪水中節衣縮食，而捐了將近十萬元，科學月刊就憑着這些熱心的青年學者才繼續出版下去，他們也知道這種做法或為「時勢」所不允許，但促進國內科學生根的原則還是對的，絕無放棄的理由。

今年三月間，因主辦中美生化研討會而引起國際生化界注目的中研院生化研究所，是歷史甚短而充滿朝氣的研究機構，夙有「不夜城」之稱。即使深夜兩點鐘，實驗室還是燈火通明，研究員仍川流不息，與寧靜的校園，形成強烈的對比。

在這所研究風氣極盛的研究機構裡，陳水田的服務熱忱與工作效率是有目共睹的，雖然目前他做的是基層的工作、如同打雜包辦，薪水也非常微薄，一個月三千元左右，但是他以實驗室為家的精神仍堅定不移。

服兵役前，陳水田就到實驗室來，平常協助操作儀器，準備實驗之藥品或溶劑蒸餾回收，將近十年來，一直過着無假日的生活，隨時自動加班前來實驗室，例如今年雙十國慶假日，陳永田也前往幫助教授做實驗，雖然並沒要求他前來。

一位教授指出，陳水田就如一部機器中的小螺絲釘，他的基層地位不為人所見，他的貢獻不為外界所知，出版的研究報告也掛不上名，但這種熱忱的人員就如同高級研究員一樣重要，缺之不可。

中研院生化所全體研究人員與助理，他像陳水田一樣，人人都以到實驗室來成為生活之一部份，就如去吃飯睡覺，如果不來就像缺少什麼似的，終日坐立不安。

目前正為全國大氣科學研討會催生的陳泰然博士，就像很多回國學人一樣，當初他們決定留下來時，很多人都說他們傻，不應放棄外國待遇優厚的工作。

這位三十一歲獲有紐約州的大學博士的年輕學者卻不以為然，他說只有為自己的國家社會去學成返國目前服務於各種崗位的學人，是推動今日國家科學進步的重要功臣，他們致力國內科學生根的成就，遠大於短期「旋風式」回國所造成的刺激作用，因此真正要為國家社會盡些力量，必須留下來，長距離遙控式的關心，其貢獻畢竟是零碎而分散的。

本著青年人的熱忱，陳泰然覺得應顧其所學全部傳給學生，但是多數新生卻不領情，覺得夠用即可，並不感謝他「多餘」的用心。因此他祇好利用暑假組成「天氣預報俱樂部」，學生與老師們自由參加，每次討論一個主題，參加者頗衆，如今開學期間，他提倡的「午餐專題」更是大家津津樂道的節目，由於創意新穎，很多學生與教授都帶着便當到學校來。

為了協助推動氣象研究，陳泰然在國科會自然組裡，他做了太多重要的事情，因此往往過了下午六點鐘，還在埋頭苦幹，成為國科會中少數的夜歸人。

科學發展不是聳動聽聞的名詞，也不是急功近利的事情，更不是紙上談兵或爭功諉過所能推動，而是需要一羣不計名利默默耕耘的人，他們才是推動「科學滾球」的原動力。

流行樂隊鬧百貨公司

【雪梨通訊】雪梨的流行樂隊銀駒於一家大百貨公司內出現時，引起數百名的歌迷的近乎暴動的圍觀，致有三名少女昏倒。

警察巡邏隊立即馳赴這家百貨公司的六樓，設法使歌迷冷靜下來。

有三百多名十來歲的青年人，大多數是女孩子，衝向三名歌手那裏——他們是倫斯雷諾斯、貞諾．拉拉星和保羅．史蒂芬斯——逼到他們不能不離開那座在這間阿得雷德百貨公司內臨時搭成的歌壇。

救護車的職員努力把歇斯底里的圍睹的歌迷推開，警察和保安人員則設法替歌手們組成一個保護圈。

幾分鐘後，這個樂隊想回到歌壇上，但歌迷們卻變得更加如痴如醉。

於是，他們又再次要自歌壇上走下來，和躲在這間百貨公司的廚房內。

鬆了一口氣的倫斯．雷諾斯說：「我們委實害怕——我們以前從沒有遇到過這樣的暴亂場面。我們不得不在有人真的受到傷害之前離開。」

銀駒樂隊是少男少女的偶像，他們的兩闋名曲，一為「快樂時光」，一為「與洋娃娃共舞。」（古）

老農巧製模型農具 十多件送省立博館

我國德政下，貧農變富翁

【台北通訊】由光復到現在，六十七歲的邱阿祿，由一個一貧如洗的農夫，變為家財萬貫的富翁，他的一生平淡無奇，但在平凡中，他表現出中國人傳統的刻苦勤勞、樂觀進取的精神。

年輕時期的邱阿祿，吃過不少苦頭，並且由困苦挫折中，領悟了生命的意頭。日前他把十餘件由親手製成的袖珍模型農具，送給省立博物館珍藏。

這些農具，由犁到農舍，應有盡有，而且維妙維肖，如同真的農具一樣，很討人喜歡。據邱阿祿表示，這些農具的形狀，都是依照早年台灣農家使用的農具規格及材料，濃縮製成的。他捐贈這些農具的目的，是希望透過這些農具，告訴年輕朋友，了解上一代勤儉刻苦的情形。

邱阿祿覺得，這一代的年輕人，享受了，太有的甚至好逸懶惰，不肯上進，他實在有些看不慣。

世居板橋新居里的邱阿祿，世代務農，而且屬於佃農。

邱阿祿結婚時，全身祇有兩百多元，他的父母為他湊成四百元，完成了終身大事。婚後，他與妻子過着窮苦的生活；不過，他倆相敬如賓，甘之如飴。以後十個子女相繼降臨，家庭雖然比過去熱鬧起來，身上的擔子卻一天比一天加重。

民國三十四年台灣光復，是邱阿祿全家生活的轉機，不僅在精神上擺脫了異族的枷鎖，並且物質生活，也大為改善，尤其是政府實施「三七五減租、耕者有其田」的政策，半生為人耕作的邱阿祿，總算領有八分地。

邱阿祿全家克勤儉，他與老伴，從早至晚下田耕作，回家後仍一刻不停，繼續養豬、種菜。

兩年後，有了一千元的積蓄，加上餵養的九隻豬，兜售後得一千元，再以稻穀抵押一千元，一口氣買進了五百坪田地，由自己耕作。子女長大後，也加入耕作的行列。

邱阿祿為人樂善好施，熱衷公益，深得地方人士的好評，自生活改善，親朋好友便常在他處，解決燃眉之急。談起他一生的得意事，他自認是做板橋農會農事小組長，長達十三年。在這期間，他仍利用閒暇，為農友修理農具。

他說，他做袖珍模型農具的靈感，就是由這時開始的。他將剩餘的木及零件，東拼西湊，製成了一個小型的打草機，到現在已珍藏了二十年。

最近幾年，邱阿祿年事漸長，而子女都已長成，決定退休在家；回顧過去，再看看現在，他深深感激政府的德政。他說，如果不是政府的照顧，他今天仍然過着貧苦的生活。

為了表達內心的感謝，他認為自己應該做一點有意義的事。首先他發現，現代社會變遷太快，許多農村傳統的社會生活，如果不善加保藏，將會慢慢被人遺忘。

於是，邱阿祿便開始進行農具的製作。他說：這些農具看來簡陋，其實要把它縮小，而且要能逼真，可要動用腦子思考。就以一具打水機而言，可說麻雀雖小，五臟俱全，拿在手上，可以自由操作。

參觀邱阿祿的這些袖珍模型農具，還有一項極有意義的事，就是由這些農具，可以反映出台灣農村生活改進的歷程。

邱阿祿目前有一項構想，是將來大量製作此類模型農具，或可拓展外銷，增加國外人士對我國農村進步的了解。

省立博物館預定本月二十五日光復節，在該館展出這些農具。

香港醫學會 醫學常識解答

割包皮

北角君問：

㈠包皮過長是否一定要割除？不施手術是否有害？

㈡到政府醫院割包皮有何手續？費用若干？北角區那間政府醫院可做此種手術？是否必需住院？要多久才復原？

㈢所見報章上有專做此等手術之醫生廣告，未知此等醫生是否有牌及可靠？

香港醫學會答：

㈠包皮過長應該施手術割除，如不施手術，則污垢會藏在包皮內，引至包皮發炎，或龜頭炎等。市民常有誤解包皮過長會影響發育等等，全屬不確，但如包皮過長，則的確會藏污納垢，而引致發炎。

㈡政府醫院之外科組可以施割包皮手術，患者要到政府之公立門診部普通科看醫生，如醫生認為需要施割包皮手術，則會寫信看政府醫院之外科專科門診，然後由醫生安排入院施手術。到政府醫院接受治療或施手術者，住普通房，每天收費祇三元，全部包括手術費、醫生費、麻醉藥物、牀位、膳食等等。在港島方面，政府醫院祇有瑪利醫院一間可施外科手術，在北角區並無政府醫院。至於其他補助醫院則有東華醫院，東華東院等。施割包皮手術雖然可以在門診部施行，但多需在醫院留醫三兩天，手術後數天即可復原。

㈢在報章雜誌上刊登廣告者，全部不是正式註冊西醫，因為正式註冊西醫是絕對不能刊登廣告的，此等刊登廣告者，全部不是正式西醫，當然不可靠。所以在廣告中，他們不會用醫生之名稱，因為祇有正式註冊西醫才可以用「醫生」、「醫師」、「西醫」等稱號。市民切勿誤信此等廣告，以免受騙。

近視成因

凱律君問：

近視是因時常看東西太近而引起的，請問時常太近照鏡是否會造成近視？

香港醫學會答：

近視並非因為時常看東西太近而引起，市民很多時有此種誤解，其實近視之原因尚未完全明瞭，主要是因為先天性、遺傳，及發育時眼球之前後直徑拉長，以致物體影像不能落在視網膜上。有一部份近視患者是因為其他病症而引起，例如糖尿症、慢性青光眼、早期白內障等。近視的程度主要是和近視者的年齡有關，近視通常會愈來愈深，直至發育成熟為止，通常到二十多歲以後便很少會再加深。所以近視並不是因為時常看東西太近而引起，時常太近照鏡亦不會引致近視。市民更應了解戴眼鏡並不會使近視加深，而無論戴何種眼鏡亦不能防止近視加深。事實上，並無任何藥物或方法可以治療近視，或防止近視加深者。

與邵氏打官司陳觀泰搬走 在荷遇伸手黨李黑返港

傳李麗麗明年約滿後不再續

△陳觀泰與邵氏之間，似已面臨「割蓆階段」。因為，他已把影城宿舍內的家，取銷了，全部用品，泳具，都統統撤退，搬到九龍市區去了。

顯然，陳觀泰之撤出邵氏宿舍，是為了雙方合約引起的官司問題。在週五，他和邵氏的官司，要在法庭相見了。

泰官表示：他不會到庭，由律師代表一切。同時強調：盡可能不再踏入影城的土地。更不會配合宣傳部工作。

△由荷蘭回到香港的李翰祥，昨天透露了一點點秘密：在荷確遭到「神秘人物」伸手要錢，否則，請勿拍戲。

據表示：該神秘人物自然有點來頭，早知道他在荷拍片。故到步不久，即搭上了，伸手要茶錢飲杯茶。

「這杯茶大啦，一開口，就是二三十萬。」

在荷蘭，他曾用電話與公司聯絡，終於，他作出決定：「不拍了。」

這是李氏在荷的遭遇。

較早時，曾有人傳出：「李氏在荷遇上麻煩，且曾給人砌過。」李氏對此謠傳答辯為：「唔使砌我都易翻低啦。」

言下之意是並無此事。

△李麗麗在影城中，續為楚原拍那部「白玉老虎」。

休息時，李麗麗表示：「明年結婚就假嘅，明年離開邵氏就真嘞！」

原來，李麗麗的合約，明年十月左右滿，她已決定不再續約，要自由拍片，搵多的銀紙然後才想到結婚。

·鮑清天·

喜劇誇張髮師豔遇

圖為華倫比提與茱莉姬絲蒂在寫實愛情片「洗頭」中一個難捨難離的鏡頭。

「洗頭」是一部以一九六八年美國大選前夕作背景的極具諷刺性的輕鬆喜劇片，雖然結局並不大團圓美滿化，但劇情一直都十分活潑而惹笑。它的故事大致上是這樣的，李特是一個協助競選活動的富有商人，他有一個太太及情婦，她們都同時愛上美髮師的佐治，而佐治本身又有一個要好的女朋友，對投懷送抱的女子，他總是來者不拒。

在一個競選宴會上，這幾個人碰在一起，鬧出不少尷尬場面來，這一幕，正是全片的高潮所在。

演員方面，「洗頭」的卡士十分強大，有華倫比提演美髮師，茱莉姬絲蒂演情婦，歌蒂娳演女朋友，李嘉蘭演富太太，蘋華頓演富商。華倫比提除了做男主角之外，還是本片製片及編劇之一，李嘉蘭是本屆最佳女配角金像得主，「洗頭」就是她的得獎影片，蘋華頓亦憑此片提名競逐奧斯卡金像。茱莉及歌蒂這兩位金像女星，已是熟悉得不需要多作介紹的。

「洗頭」的導演是荷雅殊比，他曾經執導過的影片有「最後特派」、「哈洛與摩特」。攝影師拿斯路哥城士，曾擔任過「迷幻車手」及「天涯浪子」的攝影工作。跟華倫比提合作編劇的羅柏杜尼曾被提名競逐金像。製作的設計人是李察西柏，他曾憑「誰怕維珍妮亞和芙」一片獲最佳藝術指導金像獎。幕前幕後，「洗頭」的陣容都強大無比。

旅美歌手林子祥來港演唱，隨娘親留居三藩市，甫自美返港的青年歌手林子祥，昨百代為其安排在利園酒店咖啡廳舉行招待記者，介紹其新灌成「林」字長壽唱片一張，同時報告，下月十八晚在利舞台，將由他偕杜麗莎聯合演唱盛會。

影視傳奇

···陳德華···

銀色手記

·夏雯·

陳萍被迫動拳腳 江可愛是她女秘書

江可愛失踪，陳萍被牽涉上去，在我來說這並不是新聞，不過其中也許有些誤會，則不是外人所知的了。

江可愛是性格女演員梅珍的女兒，她的姊姊江可欣是佳視基本藝員。今年十九歲的江可愛目前還是籍籍無名，不過也拍了好幾部片，像剛上映過的「沙膽英」她就在片中飾演那個被富家子誘騙懷孕的少女，演來還算中規中矩，此外還有「楚留香」等片，不過都是飾演一些小角色，她長得矮矮小小，不算好看，如果要獨挑大樑，現在還不是時候。

那天在「沙膽英」試片會上，我問她的電話，她指了指陳萍道：「跟她的一樣。」當時我就奇怪，她的電話怎麼跟陳萍的一樣呢？後來大伙到陳萍家去，她幫着陳萍招呼我們，還告訴我，晚上她就跟陳萍睡一張床，我才明白！她是住在陳萍家。

有人隱隱約約透露：說江可愛在陳萍家，近似於婢身份。那似乎說得太過份，陳萍家有女傭，出入有司機，新房子也不算太大，人口簡單，何必要勞動到江可愛？那天所見，陳萍一出一入，江可愛都跟隨在側，倒有點像女秘書似的，有些瑣碎事，江可愛都幫手是有的。小姑娘似乎已一心一意要做明星，女孩子總是多少有點虛榮心的，跟着陳萍，出入大場面，坐的是大房車，有司機護送，回家又有女傭服侍，雖未成為大明星，但已享有大明星的生活，陳萍主演的影片，她怎麼都會演上一角，也難怪江可愛會喜歡住在陳家。

昨天，想打電話去問問陳萍事情的始末，但陳萍去了拍「以毒攻毒」，這部片不乏打鬥、追逐的鏡頭，夠陳萍累的了，不想中間還弄出了這麼一段插曲，「以毒攻毒」被迫停拍了一天。陳萍不是打得之輩，可是她主演的影片卻都是以「毒」為題材的多，這類題材少不了動作，於是陳萍這個帶點邪派氣味的明星，亦祇好動拳動腳了。

劉文正奉諭剪髮 女影迷大表不滿

圖為劉文正在「星期六約會」中和恬妞在一起，當時劉文正仍是長髮型。

從日本作宣慰在日華僑的影星劉文正返台灣後，立即收到令諭，文化部和中影經理梅長齡都叫他快快把頭髮剪短，並說影人自律應由那一把長頭髮開始，否則他將主持的電視節目「錦綉年華」的出鏡也成問題。

一聲影人自律，劉文正前日一返台北便立即遵命行事，走去把頭髮改短幾寸，但據說這一來，台灣的少女影迷們愛看像「星期六約會」中的劉文正，頭髮不太長也不短，髮尾在頸口微曲的，十分有型。

其實劉文正被視為頭髮過長，超出到領口的標準，也是由這部和恬妞的「星期六約會」而起，有些軍政要人和子女一同看了這部新派的青年文藝片，在影界中人提起時說，戲好是好了，但劉文正的頭髮過長些，如果子女要學樣的話，影響便大了。

於是這次劉文正在形勢之下，迫得剪髮，他害怕自己剪短頭髮後變得「土」了，更害怕恬妞不喜歡他剪了髮的樣子；他說好不容易才在「星期六約會」中建立起一個新鮮的形像、又得到這樣多青少年女觀衆的好感，如今被迫剪髮，實在可惜，真值得大哭一場的。

吳思遠拍片條件苛 但片主可封蝕本門

明星與我 依蓮

人謂「大頭仔」導演吳思遠，近年來行正大運，執導每一部片子都賺大錢，如「廉政風暴」、「南拳北腿」、「七百萬大劫案」等等，無不收個盤滿砵滿。

要請吳思遠執導影片是要未「未見官先打八十」的，因為他的導演薪酬高達廿五萬，而且，影片賺錢超過某一限度，他還有「花紅」分。不過，因為他有一個與衆不同的大腦袋，腦筋靈活，記憶力強，能掘能導，而導演手法高人一等，速度快，效率高，拍出來的片子，以節奏明快乾淨利落著稱之外，且富於說服力和感染力，所以，往往同時一個題材，別人拍出來平平無奇，但落在他的手上，就可以盡情發揮，成為一部驚世駭俗之作。

就如以李小龍一生事跡傳奇生活作題材拍片來說，他今年八月中旬才帶隊（包括主角演員何宗道等及攝影師）前赴美國，拍攝「李小龍傳奇」一片，頭尾祇不過一個月，他已走遍了美國西雅圖、三藩市、紐市等各大城市，又到了歐洲的羅馬、泰國的曼谷，拍好了該片的全部內外景，於是，一個包括發生在香港、美國、歐洲及東南亞各地的故事，就完完整整地拍成了，而這部片的成績，看過試映的人，都認為是同類片中最成功的一部。

請吳思遠拍片雖然條件甚苛，卻是封了蝕本門的；就如最近才完成的這部「李小龍傳奇」，據恒生公司首腦人稱，光是賣美國和日本的版權，就已經賺了錢，還有歐洲、南美和東南亞各地，以及在港上映，加起來收穫就更豐了。

現在，吳思遠已趕回香港。因為「李小龍傳奇」被邵氏父子院綫看好，要排在下週上映日期這樣迫切，本來對宣傳工夫的準備會稍嫌不足，可是院方信心十足，一定要讓出期先上。於此，可見吳思遠這三個字的號召力是如何之強。與其說他行運，倒不如說他有過人的眞實本領吧。

娛樂圈

幽武俠片一默 谷峯有怪論

星河晚眺 明明

最近一直在拍武俠片的谷峯。他說，他喜歡拍文藝片，「武俠片是撕嘴裂齒兼放屁。」他如此地幽武俠片一默。

甚麼是放屁呢？他說：「講對白就像放屁囉。」

至於甚麼是撕嘴裂齒？他馬上作了一個瞪眼睛張嘴裂牙的怪表情，他說：「武俠片總是這個表情，對不對？」

無論谷峯喜歡甚麼或不喜歡甚麼？那是不重要的；重要的是武俠片受歡迎，電影公司做生意，所以，公司還是大量拍武俠片，演員喜歡不喜歡，都要拍武打片。

谷峯剛拍完張徹的「少林寺」，已接了楚原的「白玉老虎」，他較早時又拍完一部「五毒天羅」，這些都是武打片（五毒天羅不日將在香港上映），即使是李翰祥要開的「賭人頭」，硬要將它劃入某種類型的電影，也祇能算是動作片，不能算文藝片吧！

谷峯是一個演技甚佳的演員，他較早時與王萊合作的「洞房艷史」，相當備受好評，他在一部叫「流星蝴蝶劍」中，亦有其出色的演出，無論他喜歡與不，導演們依然派劇本給他，差不多所有邵氏的導演，都與谷峯合作過，借重過他，此人在武俠片中，能忠能奸，時時以大反派姿態出現，不過，他並不像他形容的僅是在武俠片中「撕嘴裂齒兼放屁」，他祇是在記者面前講一個笑話，引人發笑而已，他經常如此。

三艷星主持攝影展剪綵

施思、蕭瑤、潘冰嫦等昨應邀在荔園錦秋殿，為舉辦人像造型攝影展覽會，聯合主持剪綵儀式，哄動遊客們圍觀，幸得保安員維持秩序，據施思、蕭瑤倆人透露，本月卅日，將隨邵氏代表團走台，參加金馬獎影展。（敬）

先發制人措手不及 且談妞妞事件

電視眼 ·張瑩·

交由楊健思編導的「妞妞心曲」又再有新變，而且事態有更趨嚴重的傾向。

妞妞由日本來港時起，即引起港人的注意，此乃麗的宣傳成功之故，由此可知，麗的在宣傳方面並非攪不出偶像人物，祇不過彼等的眼光未夠，而籌備的功夫又欠完整，以致有頭威無尾陣之勢。

在妞妞回港之前，港人認識她存在的人實在不多，及至被麗的黃錫照慎而重之介紹，一力推許之後，才突然冒了出來。入台錄影之時，更成為主要採訪對象之一。不過，開始時掀起的熱潮，就在月前妞妞特輯播出之後大大褪了色。一般人認為她的造詣名不符實。這一次打擊，電視台及妞妞本人都受害更深。

儘管特輯換來的反應不佳，但是，電視台方面似乎沒有把所有責任推在妞妞的造詣不夠水準這方面，但是，妞媽的一再表示不滿，向各界的人士提出種種申訴，難免引起雙方面的關係更形惡化。早一陣子電視台更提出「妞妞轉聲未足」的理由延期錄影節目，此等理由，內行人一看已知道並不實際。及自目前正式錄影「妞妞心曲」之際，終於又爆發了停拍事件，而此次電視台更先發制人，寄函各報說明停拍是妞妞不合作引致。此招無疑快而準，使到對方措手不及。

目前正在拍電影的妞妞，自然明白電影較電視好做，但是，妞媽卻忽略了一點，電視台的利潤方面雖不及電影，但是對影人的藝術生命來說，卻有著激發的作用。換言之，外面接拍電影，另外又在電視台亮相，在名利兩方面都較有保障。林建明、潘冰嫦的做法就最聰明不過。

現時請妞妞拍電影的公司當然希望她新聞多多，以便達到宣傳的效果，但是，筆者認為，妞妞還是設法影視兩方面發展為佳，否則吃虧還是藝員本身。

今日電視節目

佳藝電視台

- 2.00 教育電視
- 6.00 節目預報
- 6.05 卡通片
- 6.15 俏巴喇
- 6.25 佳視新聞及天氣報告
- 6.45 觀點與角度
- 6.55 廣東好漢
- 8.05 獨行殺手
- 8.45 即日新聞精華
- 8.50 孟麗君
- 9.30 教學電視
- 11.30 武則天

麗的電視中文台

- 2.15 「錦綉前程」片集
- 2.40 人海追踪
- 3.30 「上下流」
- 4.00 下午茶（婦女節目）
- 4.30 新聞及節目簡報
- 4.35 粵片「難為了爸爸」由張英、白燕主演
- 6.05 人魚公主卡通片
- 6.30 六合彩
- 6.35 新聞簡報及天氣報告
- 6.45 觀點與角度
- 6.50 兒童合唱團
- 7.30 猛龍奪寶
- 8.00 七俠五義
- 8.30 斬虎屠龍劍
- 9.30 十大刺客
- 10.00 新聞報告及經濟行情
- 10.30 鬼馬雙探
- 11.20 國語長片「金玫瑰」李麗華、湯蘭花主演

無綫電視翡翠台

- 1.10 「包青天」片集
- 1.40 粵片「硃痕記」由芳艷芬、麥炳榮主演
- 3.20 「翡翠劇場」西遊記
- 3.50 新聞簡報
- 3.55 粵片「鳳凰龍虎門」由吳楚帆、夏萍主演
- 5.30 「卡通片」
- 5.45 「森林小英雄」片集
- 6.15 七彩「量入為出」
- 6.50 「書劍恩仇錄」
- 7.30 新聞及天氣報導
- 7.55 觀點與角度
- 8.00 「無花果」
- 9.00 七彩「歡樂今宵」
- 10.15 「保鑣」片集
- 11.15 「家賓之聲」
- 12.15 最後新聞報導
- 12.25 國語片「天下第一大笑」唐寶雲、柯俊雄
- 1.55 英語長片「原野春濃」

（明日節目）

- 12.45 「卡通片」
- 12.55 午間新聞
- 1.10 七彩「包青天」

麗的英文西片精選

- 6.00 瀟灑杏林
- 9.00 魚雷艇一〇九

明珠台西片精選

- 7.45 無敵女金剛
- 11.10 「魔域驚心」片集

張基貼士 張基 主編 馮鍰專欄

論舉辦亞洲藝術節 香港應有乜嘢特色

迎龍怪談 □杜良謀□

不久將來，據講本港又有個「亞洲藝術節」要舉行，目前且已在密鑼緊鼓籌備中，有許多動人之宣傳文字，且已見於市面矣。

亞洲藝術節，乃係一種國際性活動，有人認爲，香港自從有咗「國際會議中心」之後，爲免空置，實在亦好應該多攪的國際性活動，譬如亞洲藝術節之類，舉行開幕之初，各國代表雲集，少不免要有個國際性之儀式，於是「國際會議中心」又可以派吓用場，此亦所以亞洲藝術節之特別有意義也。

但係，藝術節之舉行，因爲係國際性者，本港既不能祇係以「開幕典禮」作爲參加之節目，而節目中，亦唔好重係撳出乜乜散文詩歌朗誦之類，好似小學生唸書咁，就算係藝術。

爲咗表現東道主之特色，至少亦要有的特色以資參予之國家地區欣賞者也。

然則，究竟乜嘢可以代表香港之藝術？似乎亦就成爲我地值得研究之主題。

以本作者觀之，香港有好多藝術，乃係存在於生活中者，亦即所謂「生活藝術」者是。呢種藝術，如果唔加以深入觀察，來自外地之人，亦好難加以了解，譬如以跑馬言之，睇起來似乎與藝術無關，但係事實上則係香港人生活藝術之精華所在，第樣唔講，淨係馬會個場以至於個張新孖Q飛，就已經可以話係精采無比之藝術設計。

又試以打麻雀而言，時至今日，幾於無人能夠否認，「雀藝」亦已經成爲香港之一大特色，既然並非賭博，實際上就已經成爲一種超羣之藝術活動。

准此，本作者乃認爲，爲咗發揚本港之特色，所以，在亞洲藝術節期間，除咗音樂園畫之外，實在亦不妨同時展出「雀藝表演賽」，另加一場「馬會博彩票設計展覽」。一則呢兩項節目，可以肯定爲其他地區所無，可以使到本港之藝術生色。二來亦可以使到外來參加者睇吓本港之藝術係幾咁多采多姿，而且與生活之連係幾咁密，切肯定係可以出盡風頭矣。

風雷引

□東方玉□

二、堡中隱秘

屈一怪看到青雲道長等人，立即很快閃到路旁，心中暗暗忖道：「據自己得到的消息，是棠面神裴樹棠應夏雲峯之邀，進入夏家堡，從此就杳無音訊，適值青雲道長來到金陵，得知裴樹棠失蹤，就專程趕來夏家堡，探詢師兄下落，落棠也爲夏家堡所欵禁。接着是姜子貞、樊同夜探夏家堡，復爲所擒，這一而再而三的擒下了峨嵋派的人，明眼人一看即知是夏家堡設計好預謀，其中說不定有着甚麼企圖，以夏雲峯的爲人城府極深，自然知道擒虎容易縱虎難的道理，豈肯輕易把他們放了……」

青雲道長、裴樹棠等人已在大門前停下來，對夏雲峯、棠寒心再三攔阻，不讓再送，夏雲峯、棠寒心二人也一臉笑容，殷殷道別，賓主之間，看去似乎十分融洽！

青雲道長一行人別過夏堡主，飄然而去，夏雲峯、棠寒心依然站在門口，臉上流露出得意的笑容，目送諸人遠去。

青雲道長走後，屈一怪使着鐵拐，往前走去。

夏雲峯一眼看到屈一怪，不覺喜逐顏開，呵呵一笑，迎了上來，說道：「總教頭果然信人，兄弟已經恭候多時了。」

屈一怪臉上十分感激，連忙拱手道：「屈某江湖落魄之人，得蒙堡主不以殘廢見棄，委以重任，屈某心感知遇，故而一早即來投效，怎敢有勞堡主迎迓，教屈某如何敢當？」

夏雲峯看他一臉感恩之色，心中甚是得意，雙手緊握着屈一怪的雙手，大笑道：「屈老哥毋須客氣，以屈老哥一身絕藝，到敝堡來屈就總教頭職務，已經是十分委屈了，兄弟以萬分誠敬之心，歡迎屈老哥，今後咱們就是自己人了。」說到這裡，接着道：「來來，兄弟給二位引見，這位是本堡總管棠寒心，這位就是本堡新任總教頭屈一怪，二位多多親近。」

棠寒心，即趨上一步，雙手抱拳，說道：「兄弟久聞屈老哥的大名，幸會得很。」

屈一怪也抱着拳呵呵笑道：「棠總管好說，兄弟落魄江湖，草莽之人，若非蒙堡主青眼見垂，委以重任，祇是一名討飯的化子而已。倒是棠總管的大名，屈某聞名久矣。」

棠寒心笑了笑道：「屈老哥太客氣了，江湖上多少奇人異士，莫不隱跡風塵，不求聞達，屈老哥肯惠然光臨，屈就總教頭，輔佐堡主，正是本堡之幸，今後還要屈老哥多多指教。」

屈一怪爽朗的笑道：「屈某初來，一切全仗總管提携才是。」(一〇七)

須待字跡專家鑑證

大破販毒網 □孟茹□

「很像，」那是周文輝看過了那些字跡，詳細比較後的結論。

接着他問道：「史密夫先生，你怎樣找到這一張字條？」

「噢，」那是我的秘密！」周文輝笑着回答道：「不過已並不是我親自找回來的。我們的另外一個小組，他們專門在垃圾堆裡找資料！」

周文輝從來也沒想到，他們竟在垃圾堆裡找資料，但是他再想透一點，倒不覺得奇怪了。他記得有一次在香港，對一家人很懷疑，但是監視那大廈數天，依然沒有結果。最後負責調查的警司，找來一頭以搜查毒品稱著的警犬，在垃圾堆裡找尋證據，最後方才發現，他們方才發覺，以前所監視的一層樓宇，並非他們所要找尋的目標。事實上他們所要找尋的毒品拆家，住在他們監視的樓宇隔鄰。

其實周文輝在美國和聯邦調查局特別調查組傑克遜閒談時，傑克遜告訴他一個很有趣的故事。他說在中共大陸，所有外國大使館僱用的厨子、司機、清潔工人和園丁，全部是由中共的外交部禮賓司代理的，而那些司機、園丁，的工作，其實全部是大學生。他們却是中共在北平設立的外國語言學校的畢業生，而且畢業後，還要接受公安部的特別訓練班，訓練六個月。

傑克遜說，因此很多外國外交機構的人員，互相談話時很小心，而且所有的文件，均隨時上鎖，祇於特殊的情形下，比如在浴室廁所內，方才放膽討論重要的業務，否則他們祇筆談，寫了字的字條，事後便全部燒毀。

然而文革時期，中共的紅衛兵意氣風發，他們鼓勵在蘇俄大使館工作的司機、清潔工人和厨子等，全部罷工，撤出蘇俄大使館，蘇俄大使，對於紅衛兵所採取的行動，歡迎之至，立即由莫斯科派出一百多名勤務兵，飛往北平，接替那些原屬中共公安部的清潔工人和司機幹部。後來中共外交部禮賓司多方設法，要求由中共派出司機和清潔工人，替俄國人服務，所得到的答覆說，我們已够人手了，謝謝你們的協助。

傑克遜的結論是指那些在幕後指揮紅衛兵的所謂高級幹部無知，他們根本不懂得派至蘇俄大使館的幹部的重要，盲目採取行動，自食其果。

史密夫對周文輝說：「雖然兩張字條的字跡很像，但是我祇不過表面上作一比較，最後的結論，仍須由專家鑑定。特我影印兩份副本送去。」

小說

爭奪合浦

越崇故事 □南宮搏□

漢兵並未向他們窮追，合浦太守已得知郝陽的軍隊移向反攻良垌，但他並不關心良垌的得失，在他認爲祇要攻取了合浦首邑，這些兵就會潰退，她集中着上選擇，最方便的路綫走，沿九州江上溯，佔領了文地，就分兵兩路，一向博白，一向石埇，太守本身在攻石埇的軍中，又一戰將之佔領了。接着，博白被漢兵收回。合浦太守在石埇建立了總部，稍爲休息並且集中部隊，又召民伕，他有兩千人，除了良垌、廉江之間留下五百人外，正式用以進攻的是一千五百兵，打小仗，這支兵是足夠的，但是，如打大伕，一千五百人就不能分開來使用了。

因此，他四處徵集民伕，把自己的軍隊主力，集中於石埇，像博白那樣的要地，他祇留七十多名兵士，以民伕兩百人協助防守。其餘的小據點也都祇留數十人爲聯絡。

在石埇，他集中的本部兵有一千二百人，外加徵集的民伕四百餘人，他又徵集船隻和漏竹筏，合浦採取順南流江而下以水路進攻的辦法。

在合浦城內的徵貳已得到急報了，不過，她並未如郝陽的建議做，因爲，她以爲在時間也已遲不及。再者，她以爲失地也並不重要，她以爲必須和漢軍大打一仗，在戰場上把漢兵的主力消滅，那末，再向前進就容易得多了。」

因此，她一方面通知郝陽保全兵力，以遂溪爲中心，如果並無困難，就奪回良垌，否則，等待時機再出擊。同時，她分別調出了五百人，增援遂溪，再命鐵斤的部隊相機協助。

在合浦的正面，她祇是在石康的一線上佈防，在江上增置了四道障礙，那是竹筏和木排一類的東西。

石埇和石康距離已很近，可是，二女一些也不着急。

合浦本地人胡景，已召集了一千多兵，那是以俚人爲中心的隊伍，訓練雖然不够，但對本地情形熟悉，她派胡景爲主，領八百本地兵，另外調詩巫部下的兵五百人歸他指揮，繞道埔北，會合在山區召集而不曾到合浦來的人，設法自南流江上游渡河，去佔領馬坡、陸川——她得合浦太守的兵都從南路來的，北路荒涼，不會有備，她要運用本地人對地理的熟悉，繞行向北，再向南，切斷漢兵的後路。

爲了這一佈置，她從容地，並不急於作戰。

在石埇的合浦太守，在偵知徵貳以石康爲合浦的第一道防綫後，他作了一次試探進攻，就間兵，在南流江上架設了浮橋，準備沿東、西兩岸出擊。

二女王讓漢兵在西岸進擊，武大海一支兵向西岸前進的漢兵猛攻，迫使漢兵退向河邊的寨中。(九四)

絃外之音

□黃思騁□

「你想探聽我的口氣。」

「你可以這樣想，但事實上你做的事並不是天衣無縫的，你們買了兩把同樣的刀子，一把用來殺人，一把用來放在阿女的家裏；珊珊死時指縫裏雖然有一束頭髮，但這束頭髮仔細檢查起來，一定祇是一些從枕頭上撿到的頭髮，髮根上面是沒有毛孔的；還有，那一段時間，你在阿女家裏進進出出，這件事瞞得了警方，也瞞不了鄰居。還有，你本來是個窮光蛋，後來不但有了銀行存款，還有一架二手車，這是跟你的收入不相稱呀！」

陳有祿打了個寒噤，他覺得這個人簡直是個幽靈，他懷疑季夏女已經將他出賣了。但是仔細一想，這種可能性甚微，因爲假如他有牢獄之災的話，阿女至少也是個同謀犯。

「你完全是胡說，我除了在紫氣成衣廠做一個沒有實權的廠長之外，沒有任何其他轇轕。」

「你認識季夏女，遠在趙秀峯之前，對嗎？」

「那是因爲她是我表妹的老友。」

「可是後來你看到季夏女嫁了個有錢人，你們之間就形成了一個陰謀集團，主謀人是你，你在季夏女的同意之下，將你的表妹介紹到成衣廠去，然後又通過她的關係，把你這個外行人推薦去做廠長，可惜趙秀峯是個老實人，不知道這是一項陰謀。」

「這完全是你的猜想。」

「我不是猜想，我是有根有據的。」

陳有祿非常沮喪，他相信這個人不是警方的暗探，就是和趙秀峯有密切關係的人，否則不可能洞悉這些內情。他當時不但害怕，而且不敢開罪他。

「我說整個事情與我無關，你也不會相信，我想說的話祇有這些了。」

「我相信如果我再多來幾次，你或者又想殺人滅口了，你是個極頂危險的人物。好在我已經在警署備了案，如果我有一天做了海上浮屍，便是因爲我對趙秀峯的冤獄太好奇的緣故。」

「安先生，你無非是想入我以罪，但我不能承認我沒有做過的事，你說對嗎？」

「爲了區區幾萬塊錢，殺死自己的表妹，陷害一個老實人，你於心何安？你們固然有個大計劃，想得到趙秀峯的全部財產，但這件事可不容易，因爲現在的趙秀峯，已不是過去的趙秀峯了。」談到這裡，陳有祿發覺談不出個道理來，便說道：「你說這種話有甚麼証據沒有？」(四〇五)

通天跑街 富者貪財無止境

香港富人如恒河沙數，多籮籮，百萬身家的濶佬富婆，已屬「小兒科」，財富軋上千萬的，才算「打跛雙脚亦不愁一世享用」的優境，蓋以一千萬存入銀行，穩穩陣坐收利息的話，姑以六厘計，每年收入數達六十萬元，一個月揸住五粒水，能過皇帝般生活，自無疑義，假如全部購下藍籌股票，不計起跌，祇顧收息，閒閒地可獲八厘至一分，那麼收入該是多少？所以人言銀紙不斷膨脹，造成富者愈富，貧者溫鷄碎咁多固定收入，顧住兩餐，已感索氣，焉有餘錢去「滾雪球」呢？這些理論，最符現實也。

打住啲嚟，再提孤寒財主古韓忠道一筆，其人在電器行業中，已算成功人士，即係發達之人，也是芸芸千萬富翁之一。按情理，老古年近花甲，已是「夕陽時分」，應該不必苦煞心思專走「法律罅」而牟取不義之財，可是事實偏偏相反，正是「除咗好事，乜都敢做」，何苦來哉？由此想及有些富紳巨賈，不惜以身試法，兼營走私販毒勾當，拆穿來說，這也是富者貪求愈富的一種畸形變態心理罷了。

說到古老闆的斂財手法，當然不致跟「劉關張」扯上關係咁大陣仗嘅買賣，然異途同歸，總是「害人利己」的勾當，不過程度深淺不同耳。

像年前古老闆的寶記電器行有一批洗衣機出售，此貨的來龍去脈，直到古老闆袋袋平安，始末過程宛如一個騙局，結果上當者徒呼奈何，古老闆則過海神仙，風平浪靜，又是「得咗」。

這批洗衣機原是北歐某國產品，不聞經典的冷門牌子，查實係外國「山寨貨」，原進口商發現貨唔對辦，電動部分不符香港使用，試用過，毛病百出，是以不敢銷出，積壓倉底甚久。後來古老闆搭上關係，全部以「殘次品」價值每具三百元購下，稍事加工改造電器部分，即以「族新家華型」推出市面，放盤給予跑街代銷，每具特備厚佣兩百元。跑街「賺佣第一」，理你是甚麼貨色？瞬息間，百多具洗衣機銷出殆盡。當時銷價每具千二元左右，承購對象多屬新區徙置人家，睇查查以爲一隻歐洲製造的全自動洗衣機，竟然平過日本貨，便宜貨兜到上門，唔好執輸，鑿番一隻矣。(一四〇一)

菩薩風雲

諸葛青雲著 余丹青插圖

「雲兒也有同感，但這似乎不合情理！姍姊定有所見，何妨說出來讓大家參詳參詳。」

敢情姍姍欲言又止，被裴碧雲一眼瞥見，

是以立即追問。

姍姍顧左右而言他，似是有意閃避裴碧雲

「雲姊稱呼錯了。」

微微一怔，旋即了然。裴碧雲道：

「不要聽玄靈前輩的亂命，你比我大，自然是姊姊，現在不談這個，你究竟發現了甚麼？」

姍姍因年紀最大，而裴碧雲又最小，雖有所見，却不敢亂說，現經裴碧雲一再追問，避無可避，祇得囁嚅言道：

「我並沒有發現甚麼，祇是有一種感覺，覺得事情或許不像我們想象那麼絕望罷了。」

裴碧雲仍不放鬆，立又問道：

「感覺必有所據，妳到底根據的是甚麼？別再急人好不好？」

石鈺聽出話裡有話，也從旁催促道：

「都是自己人，用不着顧慮對不對，說出來大家也好參酌，等一會着手查探，也可以節省不少時間。」

姍姍這才說道：

「我因居地下，對於地面下聽音辨位的功夫，多少有一點心得，剛才那聲爆響和那聲慘號，就我的感覺，似乎不是發自同一個位置，高下差等，却在現在面對的方向三四丈外，因此，情況到底是如何？我覺得大有探討的餘地。」

經她這一解說，雖然使得大家從悲傷絕望中得到了一線僥倖的希望。但仍不够滿足。

於是，石鈺立又問道：

「姍兒，妳必然已經想過了，你的想法又是如何？」

話既已開了頭，姍姍遂不再顧忌，說道：

「我的確想到了幾種可能——

第一：這個密窟是經人修建的已是一目了然；

第二：是誰修建的？現在我們也可不必問，但是，修建這個秘窟的人，必有隱私，不願讓外人知道乃至不願讓人隨便進去，自也在意料之中，因此，防禦設施以及進出密門密道，自也應有盡有，不容置疑；

第三：玄靈前輩所知極博，對於機關設施亦極精到，北邙鬼窟機關重重，玄靈前輩均能履險如夷，以彼例此，這個密窟的機關也必難不倒她老人家，有玄靈前輩緊隨護持，華哥亦必有驚無險；

第四：漏網賊禿，不出前洞，反往洞中逃遁，十之八九，可能知道這個秘窟，那盤絕命慘號，我希望是他，不然，就是這個秘窟裡，

別墅驚魂

山宗

正在思潮起伏之時，突然給目前的環境打斷，何伊芙走進來。兩邊張望，看見沒有別的人，她迅速的將一塊摺疊的棕色舊紙交給包羅德，說：「這是在衣櫥上面撿到的，想你合用吧！」說畢，就匆匆忙忙的走了。

我覺得奇怪，何伊芙會幫助包羅德工作，恐怕太陽從西邊昇起，但現在她却心甘情願的做了，包羅德眞有點辦法，我服了他。

「看看是甚麼？」我朝他說，看着他手中捏着的紙張。包羅德打開它，看了一眼，立即發出一陣滿意的叫聲，將紙攤在桌上。

「希廷，這兒來，快！看看上面寫的甚麼字？」

我伸長頸子望，看見一張中型度的紙，已經很殘舊，像經過相當長時間，給塵垢侵蝕，變成深色，吸引我注意的是紙上角印着，「柏新公司」的字樣，據我所知，「柏新」是頗具名氣的舞台用品公司，收信人的姓名地址是寫上「燕啼別墅，卡先生」卡先生字樣之前，有一個簡寫字母，但看不清楚。

「這個寫字母，是J還是L呢？」包羅德問。

「可能是T，也可能是L，」我說，再細心看一次，「還不會是J字。」

「不錯，」包羅德將紙摺好收起來，「我也如此想，那是L的字樣。」

「爲甚麼由何伊芙交給你，很重要嗎？我奇怪爲甚麼她會給你幫忙？已與你合作了？」

「好說，我說過她一定會替我工作的，這證實我的理想已漸漸實現。我要何小姐給我找尋，她沒令我失望。」

我祇是奇怪，包羅德用甚麼特殊的方法，使這牛脾氣的女人貼貼服服。但也不暇細問了，我祇關心着——這張紙的用途和秘密。

「她說在衣櫥上面撿到的，可靠嗎！」

「我祇能相信她的話了。」

「那不太奇怪一點嗎？」

「絕不，照常理推斷那是對的，通常衣櫥頂是放置包裹紙和紙皮盒的地方，我也有這個習慣，隨手扔上去，方便不過，又不得限。」

「包羅德，到底你認爲這件案怎樣……跟你混了一大段日子，卡老太太之死誰是兇手還沒找出，」我抱怨地說。

「別急，有許多問題已在我的腦裡綜合起來，快有結果了。」(九二)

港澳諜影

·上官斌·

拂曉前進入集中營

宾文說到這裡，頓了頓後再說：「鄭炳，你現在就準備隨時離開這兒，不要再轉移位置了。此刻，我去通知其他英軍俘虜，叫他們跟我們一起行動。」鄭炳聽了，興奮的說：「好，我等你的佳音。」

宾文通知各人之後，獨自穿了大衣離開集中營，守衛的日軍遠遠看見一團黑影走來，於是提高警覺，後來認得是宾文，便問道：

「你這樣早便起來，去那裡？」

宾文因爲在集中營工作，與日軍認識，也鼓得起來，便附在日軍的耳畔說：

「我去找姑娘，你要不要呢？」

日軍聽了「姑娘」這兩個字，便眉飛色舞，欣然的說：

「哈哈，你到那裡去找姑娘？」

「就在附近，」宾文接着又說：「主任（指集中營主任）要我替他找個姑娘開開心，沒有辦法，祇好照辦。昨天，我替主任看好了兩個姑娘，一肥一瘦，看他喜歡那一個，他要我在黎明前帶來給他看看，老兄，如果你不嫌「剩餘物資」，你大可以要其餘一個……」

「眞的？」日軍守衛聽了，笑逐顏開的說：「你肯介紹姑娘給我？」

「我跟你是老友，自然樂於爲你服務。」

「哈哈，你眞够朋友，」日軍說：「宾老兄，你甚麼時候帶姑娘回來？」

「姑娘就住在附近，二十分鐘左右便可回來了。」

宾文看見日軍守衛這樣子高興，自己也暗地歡喜，因爲自己計劃可一一定進行成功。

二十餘分鐘後，宾文果然帶了兩個姑娘進入集中營，守衛的日軍用貪婪的眼光注視她倆，宾文走前對日軍說：「我現在趕着帶她倆去見主任，等你下班後，我再帶你去找她們……」

就在這個時候，站在日軍後面的一個姑娘，從懷中取出硬物向守衛迎頭擊去，宾文於是把他拖到一旁，先用手帕把他的口塞住，繼而用準備好的繩索把守衛雙手雙脚綁住。

原來，宾文帶來的兩個並不是姑娘，却是愛國青年，他倆祇是男扮女裝，施計騙過日軍守衛而隨宾文進入集中營，救援各人逃走。(三〇七)

正宗 保鑣
出品人 周義峯
天祥電影公司傾力創業巨製
影視大導 陳明華 導演製作
儀銘龍 隆蘇眞平 陸一龍 龍英 狄慶元 聞江龍 張允文 蔡弘 古琤 高幸枝 衛子雲 領銜主演
皇后 皇都 太安 帝后｜麗聲 黃金 帝國 國寶｜油蔴地 萬國 國際 好景 元朗｜澳門 南灣
午夜場大爆滿
後日盛大獻映
功夫特技，耳目大新
明晚九時半假皇后戲院爲東華三院義映一場。
觀衆最喜愛的女星：張玲 領銜主演
兒童不宜
到處大賣座！

你就是救星
垂危的病人急需輸血
請即到紅十字會捐血
電話：二一八

東方·域多利·國華·國寶
今明最後 不宜兒童
阿倫狄龍畢蘭加士打
龍虎雙霸天
後天獻映 即日訂座
一九七六年新出品
今日世界夜生活 認眞精彩
國寶今映 施思主演傑作
伴遊小姐 故事感人 兒童不宜

總統·華盛頓
今明兩天選映
畢業生 德斯汀荷夫曼主演
後天獻映 一九六七年最新出品
今日世界夜生活
世界著名夜總會上銀幕，極盡視聽耳目之娛！
華盛頓午夜場粉面金剛勇擒黑手黨

皇后·皇都·麗聲·黃金
最後兩天獻映
上官靈鳳·黃家達·田鵬主演
雍正大破十八銅人
皇帝練武隱姓埋名！力闖少林破銅人陣！
後天四院聯映：保鑣

翡翠·荷李活·亞洲
今天仍映五場 未看定要一早
翡翠荷李活加午夜場
伴遊小姐
諸君光顧·無任歡迎

娛樂·樂聲·寶聲·英京
今天全線五場 未看至要快緊
伴遊小姐
伴遊社內·撈女衆多

倫敦
狂滿五場
桃李滿門
主題曲流行百聽不厭！

海運·百樂 H702412 K678091
百樂中環售票處：恒星戲院
第二十天映 今天五場
格力哥利柏 李麗瑚主演
凶兆 兒童不宜
霍士今世界都震動的電影！
海運午夜場：豹膽煞星

紐約·凱聲 3-816656 5-768721
今天五場請早
恩培羅發行 全部七彩 緊張刺激 老幼咸宜巨片 全新印本
小英雄大刺客
「小猪」無兩 百萬童星 麥里斯德 蘇翠珊主演
自始至終·令你喘不過氣來！

京都·新聲
今映五場 狄龍發行抵死滑稽喜劇
娶錯老婆 認眞前世｜眞有眼睇｜生錯個仔｜甘心抵命
娶錯老婆生錯仔 卡山布杜蘭主演
新聲今午夜場：齊齊玩

家華·大華·華聲
最後兩天
粵語對白武打動作刺激巨片
何宗道飾演李小龍
詠春與截拳 兒童不宜
黃家達 林小虎 黃正利合演｜陳張聯合導演
後天放映 人渣

新華·新都
今明最後
八百壯士
後天盛大獻映 除害 大揭黑幕巨片

太安
即日五場
處男艷遇 兒童不宜

文華·明珠
今天五場請早
今晚午夜場 文華：搭錯線 明珠：玉羅刹

新舞台·合衆·國都·聯邦
國都五場·聯邦四場
七彩抗戰史實超級片
八百壯士
柯俊雄·林青霞·徐楓·張艾嘉
放蕩處女
兩下期首映院

京華·快樂·金冠
今五場 娶錯老婆生錯仔
座無虛設 請早五場
猛丁哥
快樂：玉手同春

麗都·麗華·民樂·北河·英華
第二週映 中日巨片 丁善璽導演
八百壯士

福星·油蔴地
今天放映 雍正大破十八銅人 上官靈鳳 黃家達 田鵬 主演
下期油蔴地：保鑣
今天放映 伴遊小姐 施思 芬妮 夏萍 領銜主演
下期星期：刺馬

金門
最後五場
百萬童星 麥里斯德 主演
小英雄與大刺客
明天五場獻映八十日環遊世界！

明賽六場夜馬由八時正開始

龍蛇混雜形勢錯複 瑞星郡梟雄勝望濃

參戰馬踴躍六環彩定有分頭

張基論馬

明晚舉行第二次賽馬，亦即本季首次夜間賽事，共分六場，由八時正開始。參戰馬相當踴躍，公眾看台，可望有爆棚之盛。

賽程由第六班及處女馬A、B班組綱。六環彩由第一場至第六場。場外孖Q由第二夾第六場。場內孖Q由第四場夾第六場。場外孖寶第一口：第二夾第四場。第二口：第三夾第五場。第三口：第四夾第六場。頭場設場外連贏等。

首天賽馬冷門迭出，看來較早時晨課中斷，對部份馬匹狀態確有影響。明賽列陣者，半為低班馬，另一半為處女馬，形勢本已繁複，苟馬匹狀態不穩，則冷門爆矣。

沙地賽馬，場地亦有快慢之分，部份在堅實場地有過表現的馬，在鬆軟場地走來，可能大失水準，如上周大熱倒灶的史諾告，可說是明顯的例證，投注時候，此點應加留意。

摩加利失意於上週，今番坐騎，平均實力較強，可期有較佳表現，一般捧躉，不妨再追一次。閒話說過，關於各場機會，茲分述如下：

玉釵香擅走沙地 世外桃源進步多

第一場 △飛行俠年事不輕，但演出水準，尚無急劇退化，今番久休復出，應有較佳體力，而戰意亦無可置疑，三甲甚穩，贏望亦不弱，不妨先考慮。

△玉釵香擅走沙地，論質雖無過人之處，但戰鬥能力，則如日方中，今番備戰積極，未容忽視之，前駒稍有錯失，是合理的候補對象。

△紀錄日及易贏，近況皆不弱，但此程則嫌過短，恐難有奇蹟出現。愛運佳年事亦高，但久休後所見，狀態平平無奇，小敲則可，捧非所宜。

△世外桃源磨刀霍霍，拿多利沙地特佳，此兩駒亦危險份子，尤以前駒續見進步，要抓冷門，最有想頭。

穿雲箭

一 ⑥世外桃源（梁偉德）
三 ⑩梟雄（甘光達）
六 ⑥瑞星郡（羅國洲）

英國馬成熟佔先 百利勇將軍對峙

第二場 △英國馬來港前有較多作戰經驗，佔得優勢不少，今番用盧約翰，比較而言，好消息歇暑後進度較佳，可期有進步演出，看高多少。

△百利質厚，但目前狀態尚差一線，且為熱門，並非值博。驪德有好準備，進度却平平，一位已佳。反而十全十美齊藏未露，近期備戰亦完整，要防突如其來，未可過於忽視。

△澳洲馬部份，進度以高得最滿人意，但此程嫌短，尚非勝時，騰達擅沙地，今番用告東尼，亦有可爭之道，作配冷敲，此駒可攷慮。

梟雄質高頻偷跳 廿一點進度奇佳

第三場 △梟雄從未參與戰陣，但從台型步伐評價，晨課中雖仍有左閃右避的現象，但陣上若無太大意外，勝望仍突出，有值博物，今番備戰認真，分頭，不妨小試。

△按鈕機深藏若谷，近態亦漸臻水準，此駒初賽沙地時表現不弱，看動態有出擊之意，此賽能一舉而壓倒前駒者，以其最具資格。

△廿一點、我更叻及榮興，近態冒升頗速，臨時可異軍突起，比較而言，廿一點有催磨跡象，饒有一試之意，臨場動態，切切留神。我更叻韌力十足，苟有風吹草動，亦應加入攷慮。

人之裕燥火盡斂 衝鋒馬快可入圍

第四場 △英國馬人之裕，歇暑後所見，有顯然不同之進步，予人印象，燥火盡斂。此駒上季末一伕表現不差，看來若前段留住，可憑後上爭勝，對手中存觀望者多，開齋可期。

△金榜題名來頭甚大，惟上年表現未佳見處，且沙地勝能似非合適，看多一次如何？

△賓厩馬上將及衝鋒，論質非易與，從進度言，則取後駒，輕磅有助，力足威脅任何一駒，有合理分頭，亦可一博。上將有綫進意圖，未敢過信。

△好順利夠快，但此程韌力有懷疑，可敵勿捧，刻意求冷，擅沙地的蒙地羅沙要防。

知味質新兼態進 月聲鬥志最鮮明

第五場 △知味質新，滴藏未露，看上季負於豪俠一役，足證為用牛刀，七八分光，已可言勝，臨場有動態，跟進無妨。

△月聲移師賓厩後，表現日有進境，今賽路程，雖嫌畧短，但對手亦多似是而非之輩，憑直路衝刺，已有可爭之道，兼顧為宜。

△森林之寶、好威力及比你勁，此程均合腳法，但前兩駒近況未銳，位置可爭，贏恐不易。比你勁備戰悠閒，機會更欠。

△鄭厩馬生龍活虎，體態較前時茁壯，但久未上陣，進度難測，在靠估之列，冷則可敵，熱捧未宜。

瑞星郡後勁強橫 樂心輕磅有威脅

第六場 瑞星郡此程戰績超卓，看復課後備戰，頗有急攻意圖，此是會所馬，鬥志應無疑問，賠率雖較乏味，仍屬正路之選。

△樂心、大快車及聯合勝利三駒，亦擅跑沙地之流，從近況言，則取樂心，此是弱馬，季初定有較佳戰鬥力，可予熱門馬相當威脅。大快車亦有準備，惟戰意則難捉摸。聯合勝利近況反覆，均以作配為宜。

△粉紅鑽石夠質，但近態平常，暫宜觀望。銀子已老，韌力難與盛時比，亦乏信心。冷門對象，留意新赤兎及安騰。

張基貼士

場次	正	副	副
第一場	⑤玉釵香（浩德）	⑥世外桃源（梁偉德）	③錦雲（羅國洲）
第二場	①百利（馬彼得）	④勇將軍（潘納）	③十全十美（摩加利）
第三場	⑩梟雄（甘光達）	③廿一點（梁偉德）	⑨我更叻（蘭尼）
第四場	②人之裕（李漢明）	④衝鋒（告東尼）	⑧蒙地羅沙（潘納）
第五場	④知味（業英健）	⑥月聲（馬彼得）	⑦好威力（簡元智）
第六場	⑥瑞星郡（羅國洲）	⑦樂心（摩加利）	⑧大快車（伊丹尼）

馬會今年公佈各場配搭排位

第一場（場內孖寶第一關）第六班（場外連贏位）一〇三〇公尺

馬號馬名	負磅	騎師	檔位	練馬師
①宸禧	一三五	甘光達	8	鄭
②愛運佳	一三一	×呂健威	6	蘇
③錦雲	一二七	＋羅國洲	5	蘇
④拿多利	一二五	謝恩燮	3	殿
⑤玉釵香	一二五	浩德	1	布
⑥世外桃源	一二四	×梁偉德	7	張
⑦紀錄日	一二三	盧約翰	2	吳
⑧易贏	一二二	×呂志聲	4	摩
樂權馬：柏花園	一三二			賓
威勁	一三一			吳
飛行俠	一三〇			朱
天山	一二七			賓

第二場（場外孖Q第一關）（場內孖寶第二關）（場外孖寶第一口第一關）新馬A班 一四〇〇公尺

馬號馬名	負磅	騎師	檔位	練馬師
①百利	一四〇	馬彼得	7	賓
②驪德	一二九	郭富	6	朱
③十全十美	一二六	摩加利	8	摩
④勇將軍	一二三	潘納	10	沈
⑤騰達	一二一	告東尼	5	陳
⑥特勒驃	一二〇	※李漢明	1	吳
⑦大笑	一一八	葛雅仲	2	高
⑧高得	一一六	×鮑榮光	3	布
⑨新領袖	一一六	鄧添	9	賓
⑩來快	一一六	×徐貴良	4	米
樂權馬：好消息	一一六			張
神助	一一六			摩
威驪	一一六			摩
利加多	一一五			張

第三場（場外孖寶第二口第一關）新馬B班（連贏位）一五七五公尺

馬號馬名	負磅	騎師	檔位	練馬師
①海棠	一二八	摩加利	9	摩
②靚花順	一二八	馬彼得	1	賓
③廿一點	一二八	梁偉德	5	張
④賽燕子	一二八	夏達	2	米
⑤榮慶	一二八	羅國洲	6	蘇
⑥草上至寶	一二八	葛雅仲	4	殿
⑦少年勇士	一二八	霍利安	8	杜
⑧大富翁	一二八	陳子銓	10	沈
⑨我更叻	一二八	蘭尼	7	陳
⑩梟雄	一二八	甘光達	3	鄭
樂權馬：唉吔	一二八			布
永好	一二八			朱
亞洲皇子	一二八			摩
貞拍檔	一二八			張
幸運年	一二八			殿
鑾圖利	一二八			沈
特奇	一二八			鄭
銀城	一二八			杜
按鈕機	一二八			朱
自家威	一二八			鄭

第四場（場外孖寶第一口第二關）（場外孖寶第三口第一關）（場內孖Q第一關）（場內三寶彩第一關）新馬A班（連贏位）一四〇〇公尺

馬號馬名	負磅	騎師	檔位	練馬師
①金榜題名	一四〇	浩德	3	布
②人之裕	一二八	※李漢明	7	譚
③好順利	一二七	謝恩燮	4	米
④衝鋒	一一九	告東尼	2	賓
⑤更多趣	一一七	盧約翰	5	張
⑥穩定世界	一一七	※麥子文	1	杜
⑦好伯爵	一一六	葛雅仲	8	米
⑧蒙地羅沙	一一六	潘納	6	摩
樂權馬：新唐璜	一二〇			摩
上將	一一九			賓
嘉靈登	一一七			摩
吉利王子	一一六			沈
貞巧妙	一一六			陳

第五場（場外孖寶第二口第二關）（場內三寶彩第二關）第六班（連贏位）一〇三〇公尺

馬號馬名	負磅	騎師	檔位	練馬師
①生龍活虎	一三五	甘光達	7	鄭
②過江龍	一三二	伊丹尼	8	賓
③森林之寶	一三〇	＋羅國洲	2	蘇
④知味	一二八	※業英健	5	朱
⑤比你勁	一二八	甘保頓	1	高
⑥月聲	一二六	馬彼得	4	賓
⑦好威力	一二四	簡元智	6	歐
⑧百達	一二二	夏達	3	米
樂權馬：信徵	一三五			朱
樂童	一三〇			賓
神威	一二七			殿

第六場（場外孖寶第三口第二關）（場內孖Q第二關）（場外孖Q第二關）（場內三寶彩第三關）第六班（連贏位）一五七五公尺

馬號馬名	負磅	騎師	檔位	練馬師
①萬里長城	一三五	浩德	7	布
②龍虎榜	一三五	蘭尼	4	鄭
③安騰	一二九	×劉同安	3	吳
④粉紅鑽石	一二九	潘納	1	沈
⑤從心所願	一二八	※麥子文	6	杜
⑥瑞星郡	一二八	＋羅國洲	10	蘇
⑦樂心	一二六	摩加利	8	朱
⑧大快車	一二六	伊丹尼	2	賓
⑨聯合勝利	一二五	告東尼	5	陳
⑩兒童城	一二一	謝恩燮	9	蘇
樂權馬：飛得	一三〇			摩
新豐年	一三〇			吳
咖啡	一二八			殿
利堡	一二七			蘇
銀子	一二六			張
新赤兎	一二五			鄭
東升	一二三			朱

場內外孖Q專欄

第一隨筆

夜馬的場外孖Q為第二場搭第六場，場內孖Q則為第四場搭第六場，現將這三場馬的形勢分析一下，以備參考：

第二場新馬A班跑一四〇〇公尺，十駒列陣，百利無論從任何角度去看都是實力最強的一駒，暑期後成熟與狀態都有進展，有備而戰，已下決心出擊，負頂磅仍係最穩馬膽對象。

十全十美是好馬，在英評價極高，上季演出平常是狀態不足，如今所見完全不同，隨時可以突如其來，明晚摩厩唯一可勝之馬，奇兵一路。

騰達有態操好，跑沙地極合腳法，配告東尼極合拍。有頭有尾，相信亦為三甲必入的一駒，為穩健分子。

特勒驃有態有速度，但狀態平平，祇可作為冷位之對象。

驪德平常，勇將軍實力較次，大笑未及水準。高得近況尚好，但限於質素較佳，在人棄我取之下尚可敵冷位，新領袖與來快質態均次一些，作為不大。

此段百利應看高一綫，十全十美與騰達是可以威脅之馬。

第四場A班馬一四〇〇公尺，八駒列陣，好伯爵、穩定世界與更多趣實力較次，是機會較次的三駒。

金榜題名晨操不俗，但上季演出太差，仍未可信。

餘下四駒當為爭勝分子，蒙地羅巧有進步，操練仍有不足，但擅跑沙地，可以入冷腳的一駒。

好順利速度上乘，但跑此程恐怕不到尾，最多又是一位已足。

人之裕已見成熟，晨操悅目，與李漢明合拍，今次有備而戰，尚有可為，坐位贏望爭勝分子也。

衝鋒有態，賓厩不出上將，心存大慾，只負一一九輕磅，自必有利，有質亦有態，加上告東尼，坐二望一，亦角逐頭馬之選。

此伕人之裕鬥衝鋒，而好順利與蒙地羅河爭冷腳。

第六場六班馬一五七五公尺，有十駒出手，形勢相當亂，隨時可爆冷亦或冷腳也。

粉紅鑽石操得太少，從心所願太長，萬里長城嫌對手強，大快車亦有不足，安騰雖見好轉，但跑此程可能稍長，亦不足取，這幾駒看來機會平平而已。

蘇厩兩駒，兒童城與瑞星郡都有的狀態，但跑沙地則以瑞星郡較好，此駒沙地一流，上季在此程成績極佳，有備而戰，當為首選對象。兒童城如走可不能領先，不易走出水準，今晚機會稍次。

樂心負磅十分有利，馬已操好，狀態出色。此駒實力強，不失坐位望贏之選，危險得多也。

龍虎榜竟能補上，馬的狀態已見好轉，路合班次有利，隨時可以突擊，跑出水準即可爭勝。

此賽瑞星郡似較隱，對手為龍虎榜與樂心，這三駒當較高。

第一

第二場 ③十全十美 ①百利 ⑤騰達
第四場 ④衝鋒 ②人之裕 ③好順利
第六場 ⑦樂心 ⑥瑞星郡 ②龍虎榜

名家貼士精選

第一場 ⑥世外桃源
第二場 ①百利 —第一—
第四場 ②人之裕
第六場 ⑦樂心 —班超—
第一場 ①世外桃源
第二場 ①百利 —趙子龍—
第四場 ⑤更多趣
第五場 ⑦好威力 —梁國治—

百利大勇夠贏 冷敲少年勇士

週三夜賽各組心水馬，昨曾介紹三組，今繼續將所餘之三組之心水馬，介紹大家作為初步參考。

「百利」係第二批英國馬，是一匹實而不華之馬，在港首次上陣，即跑入冷腳，經過是役後，便為人重視，再出不少人捧場，但演出甚優，兩次上陣，得一亞、一季軍。開操曾作正常打磨，已在勇態，今次負重磅，憑質及擅於沙地，仍可勝此伕。

「更多趣」以質評論，在該組并非超卓分子，但，操練則為全組最勤的一駒，成熟進展及勇態，則亦為最佳的一匹，而新馬當以成熟佔先，在沙地曾有紀錄，證明為牠所長，認為最值得捧場的一駒。

「少年勇士」初次登場，編與目前站在二三班馬同場，由此可証明編班委員對牠重視，當時因成熟未足，故祇走進一次最為接近者、第四名，本季降下B班，佔有利之便，加緊打磨，成熟進步神速，狀態亦已在勇點，今次應有佳作。

·梁國治·

今晨特別鏡頭（客邊欄）

馬名	時間	騎者	評語	評語
玉釵香	56.4（27.5）	浩	輕易完成	態在勇點
世外桃源	27.2（27.2）	梁	燥火收斂	成熟躍進
粉紅鑽石	57.7（27.8）	潘	仍覺體肥	近況平淡
梟雄	57.0（26.6）	光	黑夜飛馳	氣吞牛斗
百利	53.8（25.8）	馬	衝刺有力	七八分光
月聲	57.4（27.3）	馬	末段力留	火氣甚旺
大快車	1.02.0（30.2）	助	慢而勢好	已臻勇點
勇將軍	59.2（27.8）	潘	貼欄勢順	佳態撩人
中遊之光	1.24.0（27.0）	鮑	節節爭先	鋒芒甚盛
野火	54.5（26.4）	加	末段快上	步勁出色

紀錄日玉釵香近勇 高得冷胆百利進步

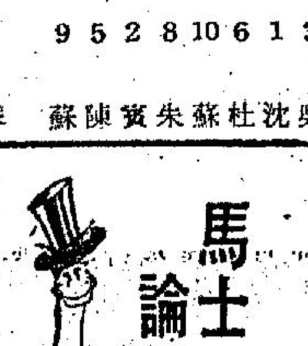

明天為本季第一次的夜馬，雖然編賽六場，但由全部均為頂櫃場合，六環彩必有好分頭，白禮棣因傷仍僱戰，兩位愛爾蘭好手葛雅仲及盧約翰均上陣，前者入主李啟林馬房主帥，後者馬迷大都熟悉，形勢更見緊湊，閒話表過，茲將兩關場內孖寶之形勢分析。

第一關由第六班馬出賽一〇三〇公尺，上陣馬八匹之中有沙地短途賽績者不多。

紀錄日：上季在米厩時嘉華達出策爆過一次半冷，當時跑大爛地，跑短途仍可憑一段直路贏馬，本來跑一零三零公尺路稍短，但配愛爾蘭好手盧約翰見人馬合拍，拉回吳厩後見操得好，負磅不重，應為頭關馬胆。

玉釵香：亦為獨沾一味短途快馬，問題在狀態是否足，在最後幾十碼能否捱到，不過備戰相當積極，連課上力足，弱馬有利季初，浩德近期鬥志相當好，沙地亦有佳績支持，應有力一爭。

次關由A班馬担綱，路程則為一四零零公尺，實力相當均衡，應有劇鬥。

高得 名氣不甚響，但上季末跑入冷位之役聲勢相當好，後勁甚強，本季所見走勢上力，用鮑榮光雖然配弱，但高質馬性馴易騎，今次守孖寶次關，值得特別介紹作馬胆。

百利 此駒本季備戰非常積極，與賓厩以往之作風不同，季初肯操鬥志應無問題，馬彼得運課與馬件跳均見勁足。此駒上季末陣傷已見無礙，今季勇進，雖然負磅稍重，但憑質厚應夠贏。

大笑 亦曾有過腳傷，但上季末已好轉，本來由白禮棣掛帥，因傷而改配葛雅仲，馬身見收得好，憑快放亦可以搏冷。

賽燕子傷癒快放亂大局

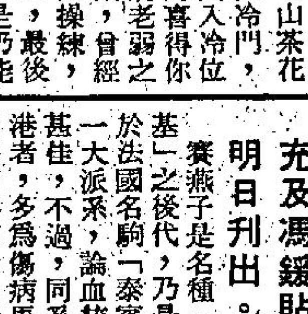

本季季初，照例是傷病馬揚威之時，首天賽事，已有山茶花與新比利爆出冷門，而紫華亦已走入冷位，至於米厩的喜得你，本亦是傷病老弱之駒，上季末期，曾經一度無法下山操練，最後此次養精蓄銳，幾乎一戰功成，再度爆冷，雖然被奪標所擊敗，僅搶回一席亞軍，但是仍能擊退質新當起的福伯，可見老而彌堅呢。

提起米厩，傷病馬特別多，故此對於此類馬匹，亦最有心機調理，其實米厩採取清晨摸黑操練，對於傷病馬就非常合適，看此厩的傷病馬，除喜得你於季初首戰，幾乎爆冷之外，此次夜賽，又有一匹壞腳馬賽燕子，特別有進展，將會繼喜得你之後，繼續出擊，希望能一戰功成呢。

賽燕子於上季來港，因體弱及有腳患之影響，整季內毫無表現，同時由於年事尚輕，來港時僅屬三歲稚齡，生理關係，且為雛馬，佳態難起，故此即使潛質不俗，也是成就不高，不過，此類馬匹，一經復元，照例會有良好的演出，何況賽燕子目前只編於B班，比較佔優呢。

賽燕子是名種「高之基」之後代，乃是源出於法國名駒「泰寅」之一大派系，論血統可算甚佳，不過，同系馬來港者，多為傷病馬匹，似乎頗為巧合，看前此來港的皇之寶、一定勝及一元復始，均因傷病影響，成就不高，只有較為正常的天皇星及愛神，經常有優良的演出。此次賽燕子已見回勇，傷病復元，適值B班內勇馬不多，勢必乘時出擊，而機會亦肯定甚高呢。

馬士最後補充及馮鍰貼士明日刊出。

好順利摸黑偷跳 謝恩燮鬥志鮮明

冷心得馬

第六班一〇三〇公尺短途賽，可以說缺乏重心馬出現，質高者態未勇，質劣或不宜沙地比賽則有良好狀態，賽前可以指出第六班短途又是冷門天下。

飛行俠現年十歲，今季賽後已到比賽限期，暑期總編班飛行俠就要自動退役，該組馬鬥志最堅強一匹首推此駒，沙地比賽相當適合腳法，性能適合不必懷疑。

飛行俠復課以來，狀態相當出色，腳頭未見退化，尚可以維持上季出賽水準，老馬迴光，值得重視，配業英健出策有力爭取勝利。第一組第六班短途賽。最佳冷門對象。

飛行俠上季末一度狀態低沉，演出失常，暑期休息一段長時間，對於體弱之老馬獲益良多，朱厩今季鬥志鮮明，上週末獲得兩勝兩位，明晚跑夜馬，飛行俠既有狀態，焉有不拚之理，最後試跑亦見靚，特此推薦捧場。

第二組A班千四公尺，我喜歡好順利，上週摸黑出操，八百公尺走勢強勁無匹，這匹英國馬名氣不大，實而不華，沙地性能特別擅長，米厩馬習慣黑夜出操，跑夜馬有超水準表現，該組馬質素良莠不齊，狀態亦無一匹令人滿意，大勇好順利，機會不弱。

好順利至今尚未獲得分文獎金，參加第二組賽事，絕對不會成為熱門之理，由蘭尼出策力足威脅對手，博彩應該考慮好順利，跑入一席位置派彩亦相當不俗，應係六環彩最佳馬膽之選也。

趙子龍

馬士三寶彩

第四場 ⑤更多趣 ④衝鋒
第五場 ④知味 ⑧百達
第六場 ⑩兒童城 ⑦樂心

馬士連贏位介紹

場次	馬匹
第一場	5玉釵香 7紀錄日 6世外桃源
第二場	1百利 8高得 7大笑
第三場	9我更叻 6草上至寶 10梟雄
第四場	5人之裕 2更多趣 4衝鋒
第五場	7好威力 4知味 8百達
第六場	7樂心 10兒童城 1萬里長城

世外桃源燥火收斂

馮鍰專欄

第一場「栢花園」操練尚勤，惟欠琢磨，身肥，未及水準。「愛運佳」有足夠之準備，畧起而未足。「飛行俠」操練僅可，狀態亦不過不失，直覺上較之上季畧為遜色。「拿多利」動操勤練，勇態可人，未可或忘。「玉釵香」操練足够，早已操起，但近課似有反覆，宜存戒心。「世外桃園」準備足够，已勇，惟口勁則畧減。「紀錄日」動操不已，狀態已起，但步法則以長途較合。「易贏」動操，但絕未快磨，狀態則已及水準。後備馬「宸禧」動於操練，狀態已起，但非此程馬。「錦雲」疏操，狀態亦普通而已。

第二場「百利」準備十足，狀態亦已足够。「驪德」準備足够，起而未足，畧有進步。「好消息」操練尚勤，狀態在水準中，惟未覺有何進步。「威驪」操足，迄未快磨，起而未足。「勇將軍」動加操練，已勇，頗有進步。「騰達」操足已勇，獨嫌稍覺單薄而已。「特勒驃」操練足够，亦已臻勇態。「大笑」動操，漸及水準。「高得」操足，欠磨，但勇態已起。「來快」操練欠積極，亦未覺進步。後備馬「十全十美」動於操練，畧起未够。「新領袖」準備十足，狀態已有水準。

第三場「唉吔」操練悠閒，準備不足，狀態亦未及水準。「海棠」操練尚勤，頗有起色。「廿一點」動操勤磨，惟總覺不外如是，狀態則尚好。「賽燕子」操練勉可，未覺有何進步。「草上至寶」操練畧嫌疏，稍有進步，惟未足够勇。「少年勇士」操練足够，勁力稍增，狀態在水準中。「大富翁」準備足够，不似準備爭勝而未足。「按紐機」操練悠閒，起，惟狀態則並不太差。「我更叻」準備十足，亦覺進步，已勇，應予注視。「梟雄」準備十足，練，除畧肥外，狀態已及水準。後備馬「榮慶」動操動

操練與狀態

第四場「金榜題名」動於準備，較前胞滿，頗有進步，漸臻勇境。「人之裕」動操動練，較前茁壯，亦進步不少，已勇。「好順利」「操練嫌疏，狀態勉及水準。「新唐璜」動操欠磨，若起未足。「上將」準備十足，已有水準。「更多趣」準備未够，畧有進步，起而未足够勇。「穩定世界」操練尚勤，惟未覺進步，狀態亦普通而已。「吉利王子」準備悠閒，好整以暇，惟狀態則並不太差。「貞巧妙」操練則足够，狀態亦已漸及水準，「蒙地羅沙」操動操而未加琢磨，狀態則在水準中。後備馬「衝鋒」動於準備，惟未覺進步，祇勉及水準而已。

第五場「生龍活虎」準備足够，狀態尚勇，惟步法仍嫌未够順滑。「森林之寶」操練頗勤，已及水準。「知味」操練足够，已勇，應予注意。「比你勁」操練尚勤，目前仍畧肥，未是時候。「神威」操練僅可，較未轉厩前畧有起色。「月聲」操足，惟狀態則普通而已。「好威力」操練僅可，狀態則平平。「百達」多在黑夜練兵，狀態則勉及水準。後備馬「過江龍」動操不已，惟迄無起色，身肥欠勁。「信徵」如琢如磨，畧有進步，如能補出，尚應留意。

第六場「飛得」操足欠磨！狀態不俗，似有所待。「粉紅鑽石」操練閒散，未及應有水準。「安騰」動於操練，漸有起色，韌力亦畧增長。「從心所願」操足，狀態已勇，惟恐無此長力。「咖啡」操練嫌疏，未勇，亦欠勁力。「瑞星郡」準備足够，步伐仍稍重，是為美中不足。「銀子」操足，目前畧肥，除此而外，狀態尚算不俗。「樂心」操練畧疏，狀態亦平平無奇。「大快車」操練足够，惟總覺其無起色。「新赤兎」操練足够，狀態亦已及水準。後備馬「聯合勝利」及「萬里長城」俱有充份之準備，亦在態中，如補出可以左右大局。

六環彩佳選

場次	選擇	選擇
第一場	⑥世外桃源	⑤玉釵香
第二場	①百利	④勇將軍
第三場	⑩梟雄	③廿一點
第四場	②人之裕	④衝鋒
第五場	④知味	⑥月聲
第六場	⑥瑞星郡	⑦樂心

政府研究設計人員建議
填平油蔴地避風塘
作興建遊樂場等用
向西海面另建新避風塘

【本報訊】政府現正研究在油蔴地避風塘之西面興建新避風塘。而現時之避風塘則加以填平，俾提供一百四十英畝陸地作爲遊樂場等之用。

據報，城市設計人、工務局及海事處代表已組成一委員會，以研究另建一個相同面積之新避風塘之可能性。

該會同時並研究由私人企業參與填海計劃之可能性。

設計人員表示，此項研究工作需相當時日方能完成。

與此同時，設計人員將於本月底向土地發展政策委員會呈交深水埗兵房未來使用計劃及在附近之將來填土計劃。

深水埗兵房面積十四公頃，將於今後幾個月分期交還給政府。兵房邊之填海，將於明年中着手，料可得土地廿三公頃。

消費會建議政府立法
保障分期付款買賣雙方利益

【本報訊】消費者委員會有關分期付貨購物之報告，將建議政府立法以保障三萬元以下交易之買賣雙方利益。

該會認爲，政府應立法以澄清買家所簽字之分期付款協議之地位。日前之協議，多屬單方面有利於賣家者。而很多時買家並不清楚所簽協議之內容。

另一點須立法澄清者，係買家如未能依約付款時，賣家取回貨物之地位。因雙方利益，均須顧及。

但該會未建議規定利息，據謂，此係因各公司之間有足夠之競爭，故無此需要。

該會建議立法管理三萬元以下之分期付款交易，因三萬元以上之購置，買家可能有律師。

出口信用保險局透露
去年賠償額達五百萬元

【本報訊】香港出口信用保險局一九七五年至七六年度的年報透露，去年出口信用保險的賠償額幾達五百萬元，主要賠償在玩具及電子零件方面，尤以美國及西德的買家爲甚。

在該局所承保之貨物中，成衣仍居首位，佔百分之五十四。幸而所承保之海外成衣買家多能守信，故於此方面之損失不大。主要賠償在玩具及電子零件方面，尤以美國及西德之買家爲甚。

該局之總監韋納士先生在詳細分析該年度所發生之七十二宗賠償中，提及有證據顯示出以「付款交單」方式（D／P）輸出之貨物之風險愈來愈大。該局曾因十九宗付款交單式交易而付出四十五萬元之賠款。此數目乃是該等因賠償拋售貨物所引起之原買主破產或背約而須損失。其原來出口貨值，當然遠超此數。而花於處理此等問題上之時間及經費難以衡量，可能遠超金錢上之實際損失。該局認爲如果在訂定買賣合約時能細心列明合約上之條款，則衆多付款難題往往能夠避免。而所謂「市場賠償」事件則可大爲減少。

該局年內一大特色爲將賠償率由百分之八十五提高至百分之九十。此項改進能加强對本港出口商及其財務上支持者之保障。年終之保戶數目爲八百五十七名。

年報中又指出其保戶之業務在近期不景氣時期中均有良好之成績。目前對本港產品之需求正在增加，但海外買家破產及拖欠之事件亦告大增。世界上其他信用保險同業均有相同經驗。

該局現爲信用保險國際總會三十一名會員之一。本年度該局被選舉爲該國際性組織管理委員會之成員。明年三月該委員會在本港開會時，該局將爲會議之東道。

自該局開業迄今約十年內承保之出口貨值約共九十億元，而其間付出二千五百萬元之賠償。

保險業「見過鬼怕黑」
對設備較差金舖均不再接受投保

【本報訊】港九的金舖近來常遭搶劫，使得一些保險公司蒙受很大損失，因此現在金舖的防盜設備稍差，保險費過少，保險公司都不接受投保。

據一名保險業人士透露：凡金舖及珠寶店向他們投保防盜保險，必須具備完善之防盜措施。

防盜措施包括：裝置警報系統、飾櫃以防盜玻璃製造、放置金飾珠寶的夾萬須要非常堅固。

該人士又表示：保險公司同時規定，夾萬開啓時間亦須受管制，就是在營業時間內才能開啓夾萬。如果在營業時間之外開啓夾萬，便會觸動警鐘。

此外，金飾珠寶業之保險費，比其他行業爲高，而且若店舖是位於罪惡黑點地區，則保費則更高。

又據從事金飾珠寶業商人表示：有一些規模大的珠寶店，裝有閉路電視，以及與附近警署直接聯絡的警報系統，由此可見防盜措施之嚴密。

湯恩球老先生逝世
天天日報總編輯湯仲光丁憂
明午二時半大殮三時出殯

【本報訊】天天日報總編輯湯仲光之令尊翁湯恩球老先生，于昨日（十八）日下午二時三十五分病逝醫院，享壽九十七歲，遺體今移香港殯儀館，定明日下午二時卅分大殮，三時出殯，在禮堂辭靈。

湯老先生患病時，其子仲光，媳李媛芳，男孫華頌隨侍在側，女秀鸝隨夫婿曾紀齡及兩女旅居加拿大多倫多，未及奔喪。

配合發展中學教育
港府建校計劃六年內共83間

【本報訊】政府當局爲配合本港中學教育發展計劃，於今年四月至一九八一年九月之間，興建六十八間新校，同時將十八間未盡其用之小學改建爲十三間新校及兩間現存中學之分校。

教育司署發言人昨日宣稱：根據上述數字計算，建校計劃共有八十三項。

其中四十八間新校，包括十五間改建新校在內，可望於一九七八年九月落成啓用。

其他三十五間新校—即港督麥理浩爵士於本月六日所提及者，可望於一九八一年九月落成。此三十五間新校之建築工程若獲立法局財務委員會批准，將於未來兩年內動工。

發言人在作進一步解釋時指出，該八十三間中學一俟全部啓用並採用浮動班及延長日制時，將提供中一至中三學位逾七萬三千二百個，中四及中五學位逾一萬六千九百個及中六學位約一千九百個。

肉類魚蝦蔬菜今晨市場價格

上肉	七元八角
牛肉	十元四角
鷄	七元五角至八元五角
鴨	六元半至七元
泥斑	十二元至十三元半
紅衫	四元二角至五元半
大魚	六元四角至六元八角
鯪魚	六元五角
蕃茄	二元六角至三元二角
白菜	一元至一元四角
冬瓜	八角
毛瓜	八角至一元二角
芥菜	八角至一元

（價格以每斤計算）

工商界不滿新郵政法例
明日開研討會共商對策
新例下許多行業均大受影響

【本報訊】工界商人士對於新郵局法例極表不滿，頃已由行動委員會定明日上午十一時半，假富麗華酒店三樓舞廳，舉行研討會，徵詢所有關心此事之商人參加。

行動委員會並已聘法律顧問出席，討論此法例對商業之影響。

研討會曾邀請副郵政局長班福出席，但已遭拒絕，據謂，渠已有覆函致該委員會，

等主持。

商界人士所最不滿者，係如此例依現時之方式實施時，則繼續運用常規與傳統方式之商業通訊，有可能被罰五萬元及或判監六個月。

此例對航業，付貨人，銀行及財務公司，航空公司，廠商，劃則師，會計師，保險業，律師，出版商，廣告代理，政府代理機構，資料處理機構，電腦機構及出…

外國上升賈盤疏落影響
晨市高開上…

銀行界談馬克升值
對港幣影響不大
且有助港貨出口

【本報訊】本港銀行界認爲，馬克昨日雖對所有參加歐洲聯合浮動制度的其他貨幣升值，但在多年來本港對西德的貿易形勢，因此，馬克此次升值，實有利於港貨輸往西德。

中華廠商會發言人表示，由於港元在國際貨幣體系中屬强勢貨幣，在馬克升值後，港元會自動調整，他並預料港元與馬克的滙率不會有顯著的變化。

一位廠商指出：馬克升值，對本港出口有助，而入口的影響不會很大。

西德馬克對荷蘭盾升值百分之二，對瑞典克郎升值百分之三，對挪威幣升值百分之三，而對丹麥幣則升值百分之六，但對英鎊及法郎滙率仍未定。

西德駐港商務部領事施蘭格透露：西德馬克參加歐洲聯合浮動制度的貨幣升值二至六，很明顯的表現出馬克强勢，預料港幣兌馬克相對下跌，若馬克對港元升值，港貨輸往西德的…

社聯會總幹事强調
爭取經濟獨立以加强服務社會

【本報訊】香港社會服務聯會總幹事許賢發昨日在該會第二十九屆週年大會上指出，爲了承擔推行社會變遷，倡導社會改革的任務，社聯非盡量爭取經濟獨立不可。

他說：如果在經費來源上過份倚賴政府，工作重點亦祇得隨着政府所着重的範圍而加以調配。

該會主席何世柱在報告中表示：爲了使到社會更爲健全和安定，非現金社會福利服務是必須擴展的。在招募人員推行工作時，必須多撥經費聘用高質素的專業人員，而政府亦應增加除現金援助外的社會福利服務經費。

香港社會服務聯會昨日舉行週年大會。左起：總幹事許賢發、主席何世柱、義務司庫加富。（本報記者楊顯紹攝）

僑港欖鎮同鄉昨開會員大會

僑港欖鎮同鄉會，昨召開一年一度同人大會，出席百餘人，由李文祺會長、陳星海理事長主持，報告一年來會務概況，及財政收支，議決要案多項，爲加强同鄉福利，即席成立籌募福利基金，資助清貧，人壽會友家屬，即席由李文祺會長倡捐一萬元，陳星海捐一萬元，文國材主委捐五千元，李達人二千元，黎雅倫一千元，將國忠二千元，李秋霖一千元，捐五百元者有梁玉臣、岑祥、李朝書、蕭興、李明添。捐二百元者有郭常、許慶，捐三百元有鄧錫、何耀興，捐一百元者有余子良、廖廣、韋秋、李紹煊等，未列席者推舉各首長主任向其勸捐，務底於成。會後茶點飽敍招待。

因建機場天橋拆遷商戶
不會配給屋邨舖位
但可獲租權及賠償

【本報訊】布政司昨日答覆因興建機場天橋而須遷拆的九龍城石鼓壟道五十二至六十四號的工廠及商店東主的聯名函件時指出，他們將不會獲得配給公共屋邨內的工廠單位或舖位，但可獲得租賃權或業務損失的賠償。

布政司在答覆中指出：政府的政策並無規定要將私人樓宇內受清拆影響之行業，安置在徙置工廠大廈內。

他又表示：即如商戶一樣，工廠東主之租賃權及業務若受遷拆影響者，可根據法律獲得賠償。

布政司解釋稱：由於徙置工廠大廈內之空置單位有限，必須保留予木屋區工廠使用，因爲徙置工廠大廈原爲此等工廠而設，而且這些工廠一旦遭受清拆，其東主並無權利獲得任何賠償。

受今次清拆行動影響之工廠東主及樓宇內其他住客均獲得超過一個月的期限，在十二月十四日天橋建築工程正式開始時遷出。受影響之樓宇已根據收回官地條例收回，而所有物業經於今年八月十二日收歸政府所有。

根據該條例的其中規定，該等工廠及商店的經營人士可根據其租金及其因須停止營業或遷徙而遭受之業務上損失而申請賠償。但彼等之賠償申請必須聯同其過往業務盈利之申報書及足以作爲盈利證明的任何證據一併呈交。

假如雙方未能在賠償數目方面達成協議，任何一方可要求土地審裁處仲裁。

由於上述程序需時辦理，而若干申請人在依法進行的申請獲處理之前可能需要金錢幫助搬遷之故，政府將會根據申請人作商業或工業用的地方面積而預支一筆款項。該筆款項約爲每方呎四十元，其中一半將可於搬遷前支付，而另一半則於搬遷後支付。

布政司指出：商戶廠戶可接受該筆預支賠償款項，而無須到顧慮其後要求賠償之數目會受不利影響。

假如預支款項並不超出最後發給之法定賠償數目，該筆款項可作爲得於最後支付之款項中扣除墊支款項，但假如預支款項超出批准發給之法定賠償數目，超出之數目無須償還。

至於搬遷影響之住戶，如條件符合則可獲提供公共房屋邨居住單位。截至目前爲止，有六十六戶，人口共約二百五十六人的人家已經獲得或將獲得提供房屋邨單位，該等住戶並將可獲約每方呎二十元之搬遷賠償，其中一半可於簽妥搬遷協議書時先行支付，而餘數則於遷出後支付。

珍寶海鮮舫定今日開幕

【本報訊】一艘耗資三千餘萬的「海上浮宮」—珍寶海鮮舫，定今日開幕。

這艘海鮮舫是同類型水上餐廳之最大者，建造時期歷時廿一個月，船長二百五十呎，闊七十呎，船分三層，總面積九萬平方呎，實用面積三萬多平方呎，可一同開席二百餘桌。

船上裝璜陳設，全部照中國古代宮庭設計，正門裝飾，高卅餘呎，以九龍浮彫相繞，朱紅地頂金製造，兩傍濶卅呎之龍柱，精工彫刻，歷時一載，鋼質鍍眞金大門，用超音波最新裝置，自動開關，船旁四週，裝設百多個龍頭，齊噴清泉，風格獨特。現時珍寶海鮮舫停泊在香港仔。

港區五聯青社主辦
青年演講比賽得獎名單公佈

【本報訊】國際聯青社香港地區五間聯青社（香港、九龍、維多利亞、荃灣及半島社）聯同民政署贊助全港社團主辦之「全港青年演講比賽」前（十七）日如期在英皇書院舉行，分爲四組，由馬蒙、胡鴻烈、劉秋生、徐訏、劉銘、潘仁昌、韋基舜、潘朝彥，彭煥堯，許賢發、林仁超、李榮仙、金國柱、吳業亭、李知其、蕭春城、馮錦朋、林漢英、王齊樂、黎覺弃、譚錫麟、馮明之及衛資欽等數十位文化界，教育界及傳播界知名人仕任評判，得獎名單如下：

㈠國語公開組：冠軍劉文采，亞軍方蔚芸，季軍張順良。

㈡粵語青年組：冠軍李錦麟，亞軍黃英惜、季軍莊琳瑛，優異盧國强、錢振文、林覺新、鄭兆堂、湯德明、胡健齊、梁麗瓊。

㈢粵語高中組：冠軍梁耀雄，亞軍樓恩妙、季軍方國華優異孫雪娟、陳華裕、梁美珍、任麗娟、曹兆芸、陳應龍、周勤賢。

以上三組冠軍獲獎獎學金一千元，亞軍五百元，季軍三百元及各獲銀杯一座，優異獎銀杯一座。

㈣粵語初中組：冠軍溫莉，雙亞軍陳秀娟及蕭皦文，優異，黃寶寶、甄愛葉、屈亮明、李玉娥、鄧月英、池婉雯、鄭維平，冠軍獲獎獎學金八百元，亞軍四百元及各獲銀杯一座，優異亦獲獎銀杯一座。

又各組冠亞季軍所屬院校，亦獲獎銀杯留念，同時所有參加者均獲紀念章一枚，頒獎禮將於明年二月間，與學藝比賽其他項目一同舉行。

政府物料供應處
電腦系統今啓用

【本報訊】政府物料供應處之電腦系統昨日啓用，按鈕儀式在政府電腦中心舉行，由該處處長楊儉主持。

此電腦系統對於提供訂貨及盤存物料資料，大有幫助。啓用初期將處理「丙」類貨品，包括各種化學品、藥物、紮傷用品和實驗室與醫院器材及設備。

英空軍元帥史樸活爵士訪港

【本報訊】英空軍元帥史樸活爵士，目前在港作一次私人訪問，昨日他參觀啓德皇家空軍基地，並拜會空軍司令霍樂孚准將。

史氏在七一至七四年間，任英國空軍參謀長，爲英空軍的最高官階將領。在大戰期間，他是一名機師，現在他是一間英國有名的機械製造廠的董事。

圖示：史元帥乘直升機訪問空軍基地時，獲霍樂孚司令迎迓。

旺角南區委員會
訪大欖涌戒毒所

【本報訊】旺角南分區委員會，爲響應下月推行之反吸毒運動使各委員及互助會人士對毒品問題與戒毒情形更爲明瞭，在民政處安排下，昨日訪問大欖涌戒毒所，由主席陳國傑、杜衡强、委員吳琪、梁煜培、胡平及政府機構代表黃宜鉉、金振聲、區鼎領隊出發，參加居民及青年四十多人。

抵達後，由戒毒所負責人陪同巡視戒毒所醫療室，製造器具工場、休息室、圖書館、電視室及運動場等設備。黃所長並詳細解釋戒毒程序及介紹參觀各類毒品標本及吸食毒品器具與各種戒毒方法，黃氏並指出：最易染上毒癖之年齡就是由廿一歲至廿九歲之青年，所以青少年必須小心，免爲不法之徒所引誘，染上毒癖，貽害終身。

統一旅行社主辦
環遊美加度假團

【本報訊】本港旅遊業權威統一旅行社，創辦於一九五一年，係由本港旅遊業、航空界機前輩所創設，經營出入口旅遊團，極受中外人士同聲獎許。該公司最近加强爲各界服務，由航運先進林飄德君爲總經理，現以最佳旅遊季節，特舉辦美加東西岸豪華旅遊團，乘搭日航豪華花園噴射客機，西岸全程十七天特價港幣六千五百八十元，出發日期分在十一月廿日及十二月四日，特別安排遊覽節目，全部新穎多姿多采，與別不同。其宗旨以最廉收費，務使諸君能深入體驗美加人士生活情況，不獨旅遊，更可爲君之子女未來升學，或作在美投資作一參考各種資料。洽詢處：香港雪廠街九號（有利銀行大廈）四樓三一〇室。

救火訓練課程
九個月內85項
參加者一千六百餘人

【本報訊】消防事務處多年來不斷爲政府與私人機構提供救火訓練。在今年首九個月內，消防處訓練學校共開辦救火課程八十五項，參加者達一千六百四十人，分別爲政府部門及私人公司的職員。

該等課程大部份爲期一日至五日，其中最長者乃爲緝私處及工務司署電器機械工程處人員所設之壓縮氣呼吸儀器課程，歷時十日。

課程範圍甚廣，包括燃燒之物理與化學原理，滅火器，實際消防工作及消防設備等，此外並附設實習班。

爲期十日之呼吸儀器課程設有二十二次演講，四十八次實習及一項結業試。

參加者之中，人數最多的一組來自聯生職業訓練夜校，共有三百四十七人，其次爲來自香港海員訓練學校的二百五十八人及環球船務公司的二百廿五人。

其他參加機構包括遠東海員訓練夜校，海底隧道公司，獅子山隧道，以及若干酒店及海鮮舫。

英倫敦商學會文憑試
明春舉行即接受報名

【本報訊】明年度春季之英國倫敦商學會文憑試，將於明年五月舉行，位於九龍旺角彌敦道六〇七號新興大廈三樓，旺角廖創興銀行大廈五樓，旺角彌敦道六八九號嘉禾大廈三樓及香港灣仔軒尼詩道四三九號香島大廈二、三樓之香港商科語言書院，現已開始接受辦理報名手續，該校之每屆考生，爲該會之報考中心，現不僅其及格率爲全港之冠，而其中成績優異者，亦爲全港之最，計此次應考之科目計有：初級英文部記，中級英文部記，高級英文會計，中級及高級英文成本會計。如欲應試者，宜速到該校辦理報名手續，以免向隅。

兩局議員辦事處個案兩宗
屋邨住客減低噪音、住公屋資格獲恢復

【本報訊】行政立法兩局非官守議員辦事處發表個案兩宗。首宗：某公共屋邨一住客，因爲清潔公司工作時發出過度噪音，向非官守議員申訴。據稱，渠所住之單位，恰在屋邨廢物房之上，清潔公司工人於每日零晨時分，習慣利用手推車，將廢鐵罐及舊爛傢具等向廢物房傾卸。由於更深人靜，噪聲特別響亮，以致渠夜夜失眠，對此…

經過調查後，認爲所言屬實，於是勸喻負責清潔工作之承包商，設法改善。結果噪音大減，事情遂告圓滿解決。市民如與政府部門發生困難，兩局非官守議員辦事處係樂於協助者。地址中環德輔道中皇室行四樓，電話五—二三七五六四及五—二三七五一零號。來信可寄郵箱五七二號。

次宗：一位市民申請公共房屋，但以居住面積超過最高規定，被取消資格。該辦事處聆聽申訴時，發覺彼有一妻兩兒，雖然現在之居住面積，平均每人確係超過三十五方呎，但其妻正在懷孕待產，家中增加一個成員後，即可符合資格。房屋署署長在重新考慮案情後，遂准予在其產後分配…

日晚報聯刊
特別分類廣告
每段二吋二格或四吋一格，每天日晚報合共收費三十五元，連刊七天收費七十元，四十天。如登兩段位，每天日晚報合共
上期收費　不折不扣

三商讀者
購買力高
分類廣告
價廉效好

頭痛
斷根特效
祛風歸地丸
主治：血虛頭痛、頭暈頭重、偏正頭痛、頭風眼痛、眉稜骨痛、額間眉心、痛兩太、陽穴作痛、婦女週期、頭痛等症、養血祛風、功效宏速

聖匠公會 職業訓練夜校
招生
冷氣修配班
服裝班
汽車修配班
校址：九龍紅磡大環道10號
電話：K642730　K633945

租廉行生富
中環永樂街67-69號
文華里大單邊
全層1522呎　月租3,290元（每呎2.15，可分兩單位）
• 獨立全層　高雅寧靜
• 樓面四正　格局軒昂
• 內外招牌　面積特大
• 辦公時間　悉從客便
洽租處 • 生生証券公司　皇后大道中74號皇后大廈401室　電話：5-255502，5-258271史先生
（周生生聯營機構）
• 和豐置業有限公司　九龍彌敦道654號七樓B座　電話：3-960302

紀錄輝煌·有口皆碑
抗戰史上最轟動一役
新華　北河　新都　英華　國都　聯邦　麗華　恒星　寶石　民樂　觀塘　龍華　光華　行樂
更旺
特別時間
偉大壯烈
編導：丁善璽
八百壯士
柯俊雄　林青霞　徐楓　張艾嘉　金漢　張翼　黃家達

廿四小時服務
伴遊小姐
編導　陳浩
施思　陳麗麗　芬妮　劉慧玲　夏萍
林偉圖　唐菁　顧冠忠　陳浩　卡驥
揭穿伴遊行業的內幕！
掛名伴遊　陪客消愁　宵夜直落　夠晒風流
翡翠　荷李活加映午夜場
THE ESCORT GIRLS

外圍上升賣盤疏落影響
晨市高開牛皮 交投更見閒散

今晨股 升

股市在昨由低點反彈，上揚四點餘，而今晨又傳來英美股份分別闖高十點之下，晨市表現，初期頗爲積極，開市之初，各類股份成價，大都較上日上揚一兩價位，隨後在少量買家注入之下，一般股份再見邁步交投，惟中段之際，由於市內實在並沒有較有利的消息支持，而大部份大戶在此時仍然保持觀望的態度，落行極少，故此上揚之勢卽見緩和，且出現輕微的回順現象，及至收市之際，市道則再度出現穩定的局面。

十一時，恒生指數報三九〇·〇一，較上日收市的三八五·一四，再上揚四點八七。

晨市的再度上揚，主要是外圍上揚的刺激，其次則是連續的低跌之後所出現的調整現象，在另外一方面，英商的暫時停止出貨，是引致市道回穩的原因，在上週以前，由於大戶及英商的不斷放貨，而引起市道的連造低順，本週起，該方面的拋家，已減低甚至暫停放貨，在沒有較大手賣盤壓力打擊之下，市況出現回穩是可以想像的。

對於後市的展望，市內經驗的經紀認爲，在現階段如果予以樂觀的展望，預料是會失望的，因爲除了油價問題及大陸政局陰影的壓力之外，世界經濟情況仍然表現得未十分樂觀，太多經濟學者就心通貨的再膨脹及經濟甦醒情況放緩，會造成大市的回順或牛皮不前。因此在近期內市況將會出現牛皮市況較多。

在今晨的交投中，滙豐銀行初成十八元，最高時見成十八元一角，中段一度成十七元八角，而終以十七元九角收市，較上日收市價升三角，怡和宵成十六元八角，後見上落於十六元半與十六元六角之間，收市成十六元六角，較上日收市價升四角，和記則見升五仙，會德豐亦見上揚兩價位。置地初成六元九五，後以六元八五收市，較上日收市價升五仙。

恒生中午指數
三八九·四一 升四·二七

遠東中午指數
一九六三·一九 升二六·三〇

金銀綜合指數
三三四·四五 升二·五〇

金指數
三三二·〇一 升三·〇七

銀指數
三六四·七八 升一·四九

上午成交總額

金銀：四、九一〇、〇〇〇元
九龍：一、五〇〇、〇〇〇元
遠東：六、六七〇、〇〇〇元
香港：四、五八〇、〇〇〇元

（昨日週一指數）
恒生：三八五·一四 升四·八八
遠東：一九三六·八九 升三〇·四九
金銀：（綜）三三一·九五 升三·六一
（金）三二九·〇四 升四·〇五
（銀）三六三·二九 升二·九八
全日成交總額：三千七百六十一萬元

西德駐港商務部指出
馬克升值有利港貨去銷

西德馬克由昨日起，對所有參加歐洲聯合浮動制度（SNAKES YSTEM）的貨幣升值。據外電透露，西德馬克對荷盾、比利時法郎及盧森堡法郎的比價提高百分之二；對瑞典克朗和挪威克朗的比價提高百分之三，對丹麥克朗提高百分之六。

西德駐港商務部領事施蘭格（SCHLERGB）對本報記者透露，西德馬克對參加歐洲聯合浮動制度的貨幣升值百分之二至六，西德馬克強勢表現明顯，預料港幣兌馬克相對下跌。假如西德馬克升值，港貨輸往西德的售價，將比前爲低，着實有利於港貨輸西德。

根據統計數字顯示，多少年來本港對西德的貿易都是出超的，因而更有利港貨出口。

從統計數字，今年首七個月港貨輸去西德總值廿二億三千七百萬元，比去年同期增加百分之四十二，轉出口總值達八千八百萬元，由西德進口總值達七億四千六百萬元，因此，本港對西德出超，今年首七個月達十五億七千九百萬元。

美國國際商業銀行副總裁張實來指出，西德馬克升值百分之二，實際太少了。如果從理論上看，馬克升值之後，西德通貨膨脹率可能表現更佳，將比目前的百分之四點二爲低。西德馬克在升值前，若干做投機買賣的人士，由於看好西德馬克而大量吸入，造成貨幣流通量增大，這對通貨膨脹率是有不良的影響，但是這個情況在西德並未造成惡果，反觀英國和法國的通貨膨脹率，目前比西德高得多。因此，西德馬克升值後，一般認爲投機性活動將會減弱，最低限度，短期內西德馬克不會再升值，而貨幣流通量會比以前少，這樣，西德通貨膨脹率會發展得更爲理想。同時，西德的購買能力，毫無疑問會在原有良好的基礎上繼續趨好。

值得指出的，由於西德馬克升值，昨日本港外滙市場上西德兌港幣暫時停止掛牌買賣，但一般的馬克兌港幣成交價格，西德馬克未見明顯上升，反而港幣更顯強勢，這又一次証明港幣是一種非常堅強的貨幣。（夏明）

今晨拆息
二厘

美英日股
美英股市俱好 分別躍升十點

【紐約十八日美聯社電】星期一紐約股市大幅度上揚，因爲有跡象顯示銀行利率可能調低的消息刺激。

杜鐘斯卅種工業股平均指數於收市前半小時升十一點，紐約證券交易所的上升股票與下跌股票是二比一，交投稀疏。

據分析，開市之初，市道卽見上揚，主要是上週五指數上升一點零八，扭轉過去三週來指數連續下跌七十點的頹勢，同時，一般議論着美國銀行利率很有可能回降，週二美國聯邦儲備局舉行月會，商討銀根政策措施。

杜鐘斯卅種工業股平均指數升九點五六，收九四六點五六。

成交總額達一千五百七十一萬股，比上週五的一千六百二十一萬股爲少。

紐約証券交易所普通股綜合指數升零點三一，收五四點二一。

【倫敦十八日美聯社電】星期一倫敦股市穩步上揚，因爲英鎊顯得堅挺利好因素刺激。

金融時報卅種工業股平均指數升十點六，收三零三點六。

【東京】星期一東京股市反覆推軟，成交平淡。分析家認爲，由於市場內缺乏利好因素，買家轉取觀望態度，各類股票造價微挫，午後汽車股及汽車零件股造價呈現反彈。個別活躍股票爲本田汽車、豐田汽車、日立電器及東京銀行。

東京杜鐘斯指數收市四六八四點五七，下跌一二點七二。

新市場指數收三四九點七零，下跌零點六三。

全日成交總額達一億二千萬股。

美國股票走勢指數

【紐約十八日美聯社電】美國股票走勢指數：

種類	開市	收市	前市收市比較
工業股	九三八·七五	九四六·五六	升九·五六
交通股	二〇五·二八	二〇六·九一	升二·二一
公共事業	九六·七二	九六·八五	升〇·一六
其他股	二九六·二三	二九八·三四	升二·六六

昨日交投最暢股份

股票	成交股數
美迪臣	22,600,000
和記	990,400
碧瑤股權	819,375
會德豐A	676,912
碧瑤	650,000
新世界	556,000
恒生工業	360,000
滙豐	354,240
怡和	301,195
置地	252,000

談股
合和吸引力較弱？

公佈其七五至七六年度之營業成績，純利較上年度增加百分之二十六，利潤滋長率雖非超卓，但對此一家大型地產公司而言，百分之二十六純利增長，已算得上是滿意的了。

截至七六年六月三十日止年度純利爲三千四百七十七萬元，較上年度的二千七百五十九萬元，增加七百一十八萬元，幅度爲百分之二十六。派息方面，末期息每股派八分，連同已派中期息四分，全年合共派息每股一角二分，較上年度的派息額一角，增加百分之二十，與其純利增長率比較，亦算接近。

在近三年來，合和實業的純利逐年增加，而增長幅度亦頗爲穩定，保持百分之二十五左右，証明該公司在發展及投資管理上已能納入軌道。雖則如此，本年度之業績比較上市時年度（七三年）的六千零七十餘萬元純利數字，尚有一段距離，相信合和實業董事局仍需加倍努力，去爭取更佳成績。

記得該公司在上市之初，頗爲人注意及捧場，兩元票面的股份瞬卽被推至當時最至最低的二元四角半的市價，以後經常徘徊於二三元價位之間，曾於七四年創最低價六角半，今年以來，最高曾見二元九角，最低一元七角七分，目前市價企於二元三角。

合和實業曾被牽連在保利事件之中，使該公司聲譽下降，股東信心動搖，及至保利事件告一段落之後，股東信心才開始恢復過來，買力亦開始增強。

該公司之利潤主要來自售樓收益，次其則爲穩定的樓宇租金收益，但佔總利潤百分比不大。七五至七六年度內，其座落於港島雲景道的雲景台經已入伙，全部共有二百八十個住宅單位，總樓面面積包括車位在內達四十五萬三千平方呎，其中一百零六個單位均以七年租約租予軍部應用之外，其餘一百七十四個單位均作出售用。該雲景台住宅樓宇計劃本於七四至七五年度之前落成入伙，但碍於某些圖則問題而延至七五年九月入伙，而此部分售樓利[illegible]收益將達二千萬元左右。

再其次是座落跑馬地的山光苑大廈，樓面面積總達四萬平方呎，已於去年度內落成入伙，估計亦可帶來一筆可觀之售樓收益。加上東匯樓、柏麗園、大坑台及海澄大廈的未售出單位所提供的出售利潤在內，相信七五至七六年度內的售樓的收益將爲數不少。

租金收益方面，目前合和擁有雲景台一百零六個住宅單位及雲景台毘隣的ROSB MARY TOWER一百二十個住宅單位，合共二百二十六個住宅單位，全部租予軍部，估計每年可爲合和帶來五百萬元左右的租金收益，佔其利潤總額一個相當微少的部分。

七六至七七年度的利潤仍將來自售樓方面，在本年內將有天后廟道的威景台、寶瀾的東威大厦及官塘樂意園等，全爲中價樓宇，而該等樓宇市道頗佳，相信其所帶來之利潤將可維持七五至七六年度之水[illegible]之十到十五的利潤增長，純利約爲四千萬元左右。

合和實業的未來龐大發展計劃，包括現正在發展中的六十二層高的「合和中心大廈」，爲一寫字樓大廈，全部作出租用，對該公司未來收益將起一個穩定性作用，估計全部建築要在七八年完成。而第二項大型發展計劃乃荃灣一幅廣達一百七十萬平方呎的地皮，計劃興建三千三百個小型住宅，建築工程分兩期進行，首期可於七七年中完成，全部工程可於七八年底完成。而第三項地產發展計劃，與恒隆合作在九龍灣地下鐵路車廠上興建約五千個住宅單位，預期七八年完成。由此三項龐大地產發展計劃看，七八年及七九年將是合和實業投資的成熟期，相信該兩個年度的利潤增長將更可觀，其七三年度所創下的六千萬元之純利紀錄將可輕易打破。

合和實業有註册股本三億元，分作一億五千萬股，每股面值二元，實收股數爲一億二千萬股，若以七五至七六年度之純利計算，其股份每股盈利爲二角九分左右，其股份市價爲二元三角，市價盈利率爲七倍，去年度派息每股一角二分，週息率爲五厘，比較同類股份，如新鴻基地產的八厘、嘉年的九厘及恒隆的六厘三，吸引力是較弱一點。（達新）

各地黃金收市價格

【倫敦十八日美聯社電】星期一各地黃金收市價（每安士以美元計）：倫敦：一一六·六二五；巴黎：一一七·六四；法蘭克福：一一六·八一；蘇黎世：一一六·三七五；香港：一一五·三四。

股市經濟版

牛皮咭紙醞釀加價 進口商持觀望態度

最近紙商落行訂購牛皮咭紙多持觀望態度，據洋紙進口商人指出，牛皮咭訂價雖因運費或其他費用增重，無形在若干程度提高，但美國較大的出口廠商對新訂進未有調整，因此，一般牛皮咭訂盤仍照近月來單價接受。儘管售價暫未調升，

但本港由美國進口的牛皮咭紙總值並不多。今年首八個月內進口達五千二百五十八亨特威，值七十二萬零七百六十元。

本港牛皮咭紙最大供應地，按次序排列，第一位是日本，今年首八個月共達二百卅六萬二千九百六十亨特威，值一億四千七百卅七萬八千元，比去年同期的一百九十二萬七千四百四十亨特威，值一億三千二百萬零八千零六十元，增加百分之二十；第二位是台灣，今年首八個月共五十二萬五千六百亨特威，值二千五百零四萬三千元，比去年同期的四十三萬一千亨特威，值二千零二十四萬六千元，增加百分之二十一；第三位是大陸，今年首八個月共有卅三萬一千亨特威，值二千零九萬五千元，比去年同期的二十八萬一千五百亨特威，值一千八百六十六萬六千元，增加百分之十七。

東歐國家新聞紙復有抵港，數量並不顯著。本港新聞紙最大供應地是加拿大、日本和大陸，此外，紐西蘭、芬蘭和瑞典都有供應。

根據統計數字顯示，今年首八個月由加拿大進口達二十三萬零五百亨特威，值二千四百零五萬元；由日本進口共二十一萬九千亨特威，值一千八百二十二萬元；由中國大陸進口達二十萬亨特威，值一千五百萬元。

此外，今年首八個月，本港由捷克進口總共六千亨特威，值五十萬六千元，由東德進口的新聞紙約九十一亨特威，值六千九百多元。（夏明）

巴棉失收 港商觀望

【本報訊】由於巴基斯坦棉花失收，國內紡織用棉花不敷供應，棉紗出口亦將受影響。現在巴基斯坦的出口商雖有棉紗新訂盤報來，但付船期間未能確定，本港紗商亦未有興趣訂購。

昨據入口紗商消息：巴基斯坦種植棉花的地區，約有三成遭受洪水泛濫影響，以致棉花收成減少，原來預算本年度收成總量可達四百五十萬包，現在估計將會減至三百二十萬包左右，造成棉花供應國內棉紡織業亦感不敷，國內紡廠現在需用棉花要由國營公司配給。影響所及，巴基斯坦出口商雖有棉紗訂盤報來，但上級棉紗每包提高十美元至十五美元，付船期間亦未能確定。C·I·F·價十支上級貨每包三百四十美元，十六支上級貨每包三百八十五美元，廿一支上級貨每包三百九十美元，但本港市場滯銷，價又追不上新訂價，故紗商未有興趣訂購。

現時本港紗商售出的巴紗，每包比較新訂價低一百餘元，例如十支上級貨每包一千六百元，中級貨每包一千五百五十元，十六支上級貨每包一千七百八十元，中級貨每包一千七百五十元，廿一支上級貨每包一千八百元，中級貨每包一千七百七十元。

金融

國際金價榮辱互呈 英鎊反覆美元報順
加息三元四角尾盤六七八·九

【本報訊】週一外圍金價曾見平穩，上落不大，交投亦轉疏，英鎊則榮辱互見，美元報順。

週一倫敦金價頭盤報一一六·二〇美元，中盤報一一六·二〇美元，比前市升五角，中盤掛出後造價入價報一一六·一〇美元，出價報一一六·六〇美元，前市中盤掛出後造價入價報一一五·七五美元，出價報一一六·二五美元，實則上出入價比前市升三角半。

本港金市，昨日尾盤爲六七九·七，今晨開市報六八一·〇，最高報六八一·五，最低報六七八·八，收市價六七八·九。息價訂加息三元四角，現貨價收五千六百両，公價定六八〇·〇。

週一外圍行情，倫敦金價報一一六·二〇美元（升五角），瑞士入價報一一六·〇美元，出價報一一六·七五美元（昇五角）。巴黎報一一七·六四美元（跌兩仙）。加拿大期貨報一一六·〇美元（跌四角），美國紐約報一一六·〇美元（跌一角）。英鎊方面：倫敦轉匯鎊報一·六五四五美元（漲五錢），美國告老士報一·六四七五美元（縮三錢五厘）。美鈔報跌，大鈔報四·八五九，普鈔報四·八四九。美電最高報四·八六四，最低報四·八六〇。日元報順，大紙報一六六·六，細紙報一六五·六。台幣報一一九·五〇。西德馬克報一九八·〇。法國法郎報九六·〇。瑞士法郎報一九八·五。

昨漲幅最大股份

股票	前收市價	昨收市價	百分率
梅眞尼	0.23	0.24	4.35
保華	3.05	3.175	4.10
會德豐	2.175	2.25	3.45
廖創興	0.92	0.95	3.26
黃埔船塢	9.30	9.60	3.23
大昌地產	1.05	1.08	2.86
電話公司	25.10	25.80	2.79
大酒店	10.80	11.10	2.78
九龍倉	15.90	16.30	2.52
恒生工業	0.29	0.30	3.45

昨跌幅最大股份

股票	前收市價	昨收市價	百分率
永昌盛	0.38	0.34	10.53
百樂酒店	0.40	0.37	7.50
萬邦投資	4.00	3.70	7.50
美迪臣證券	0.215	0.20	6.98
南聯和記	1.90	1.80	5.21
海港工程	0.79	0.75	5.06
協成行	0.75	0.73	2.67
捷聯企業	1.29	1.27	1.55
怡和債券	97.00	95.50	1.55
華廈置業	0.61	0.60	1.64

上午金融行情表

十月十九日（星期二）

（九九K金價）

開市 681·0　收市 678·9
最高 681·5　最低 678·8
（加息三元四角）

（美鈔）		（美電）	
最高	4·859	最高	4·864
最低	4·849	最低	4·860

（雜幣）

幣種	價格
日元（每萬計）	166·60
台幣（每千計）	119·50
菲幣（每百計）	65·00
新加坡大紙（每元計）	1·98
新加坡細紙（每元計）	1·97
坊啤（每百計）	46·00
西德馬克（每百計）	198·00
法國法郎（每百計）	96·00
瑞士法郎（每百計）	198·50
荷蘭（每百計）	189·00
加拿大紙（每元計）	4·97
澳洲元（每元計）	6·00
正鎊（每鎊計）	7·85
猫幣（每元計）	0·92

（歐洲金價）

倫敦（每安）	116·20美元	（昇五角）
瑞士（每安）	116·75美元	（昇五角）
巴黎（每安）	117·64美元	（跌兩仙）

（英鎊）

倫敦轉匯鎊	1·6545美元	（漲五錢）
美告老士鎊	1·6475美元	（縮三錢五厘）

本報獨家報導 英美加黃金期貨市價

加拿大溫尼伯黃金最近期貨收盤：
週一每安士報 116·00美元（下跌0·40美元）
美國紐約週一收市價：
116·00美元（下跌0·10美元）
倫敦金價收市後掛牌：

×週一每安士買入價×	×週一每安士賣出價×
116·10美元	116·60美元
（上昇0·35美元）	（上昇0·35美元）

工商晚報上午股票成交報價表

類別	股票名稱	最高價	最低價	收市價
銀行業	滙豐銀行	18.10	17.90	18.00
銀行業	大華銀行			
銀行業	友聯銀行			5.30
銀行業	恒生銀行			102.00
銀行業	海外信託銀行	2.675	2.60	2.675
公用業	九龍電燈	24.90	24.80	24.90
公用業	九龍巴士			3.90
公用業	中華巴士			19.00
公用業	中華煤氣			18.50
公用業	油蔴地小輪			11.40
公用業	香港電燈	4.35	4.325	4.325
公用業	香港隧道			
公用業	電話公司			26.00
公用業	電車公司			
倉塢	九龍倉	16.40	16.10	16.10
倉塢	九龍倉債券			132.50
倉塢	安全貨倉			
倉塢	均益倉			6.40
倉塢	黃埔船塢	9.65	9.50	9.60
倉塢	中華造船廠			
航運業	亞洲航業			5.20
航運業	東方貨櫃	3.625	3.575	3.625
航運業	保榮航業			
航運業	信德船務			
航運業	新世紀航業			
航運業	新海康			
航運業	會德豐船務（A）			3.425
航運業	會德豐船務（B）			0.34
航運業	萬邦航業			
航運業	萬寶航業			
航運業	維達航業			4.85
航運業	華光航業			3.55
工商企業	和記企業	3.10	3.075	3.075
工商企業	怡和公司	16.80	16.50	16.60
工商企業	會德豐（A）	2.30	2.275	2.30
工商企業	太古洋行（A）	9.10	9.00	9.05
工商企業	太古洋行（B）	1.78	1.76	1.77
工商企業	仁孚			1.01
工商企業	立興			
工商企業	生力啤			

類別	股票名稱	最高價	最低價	收市價
工商企業	永安人壽			
工商企業	和寶			
工商企業	茂昌眼鏡			
工商企業	怡和債券			
工商企業	怡和實業			
工商企業	邵氏公司			
工商企業	香島漂染			
工商企業	食品工業			
工商企業	星島報業			
工商企業	南華早報			
工商企業	屈臣氏			
工商企業	莊士集團			
工商企業	夏香集團			
工商企業	紅寶石			
工商企業	菲立斯	0.21	0.205	0.205
工商企業	會德豐（B）			
工商企業	港機工程			
工商企業	港九工商企業			
工商企業	新英華			
工商企業	森那美			
工商企業	碧瑤金礦			
工商企業	寶光	4.60	4.55	4.55
工商企業	橡膠信託			
証券投資	太平洋証券			
証券投資	亞洲保險			
証券投資	怡和証券			6.35
証券投資	香港財務			0.56
証券投資	東方財務			
証券投資	美迪臣証券	0.23	0.21	0.23
証券投資	新鴻基証券			
証券投資	國泰股份			
証券投資	萬泰財務			
証券投資	聯合企業	5.30	5.20	5.20
証券投資	隆豐投資			
証券投資	輝百美			0.40
地產	置地公司	6.90	6.80	6.85
地產	新世界發展	1.48	1.46	1.47
地產	大昌地產	1.09	1.08	1.09
地產	大生地產			1.46
地產	大寶地產			

類別	股票名稱	最高價	最低價	收市價
地產業	力士地產			
地產業	太古昌發展			1.81
地產業	永泰建業			
地產業	永昌盛			
地產業	永達利企業			
地產業	永發			
地產業	四海地產			
地產業	合和地產			2.40
地產業	和記地產			7.00
地產業	自由發展			
地產業	志正國際			
地產業	昌生興業			
地產業	兆安地產			1.00
地產業	兆景祥	0.86	0.85	0.86
地產業	長江實業			5.70
地產業	利安地產			
地產業	利豐地產			
地產業	利興發展	0.94	0.92	0.92
地產業	世界發展			
地產業	好世界投資			
地產業	香江物業投資			
地產業	亨隆地產			1.15
地產業	明輝發展			
地產業	怡東地產			
地產業	金山地產			
地產業	金閣發展			
地產業	金祐地產			
地產業	美漢企業			0.83
地產業	啓德置業			
地產業	啓明建業			
地產業	財務地產			0.53
地產業	新鴻基地產	4.275	4.25	4.25
地產業	新同慶企業			
地產業	新安置業			
地產業	嘉年地產	4.60	4.50	4.50
地產業	恒生工業地產	0.31	0.305	0.31
地產業	恒隆地產	3.80	3.75	3.75
地產業	莊士發展			
地產業	城都地產			4.55
地產業	南太平洋			

類別	股票名稱	最高價	最低價	收市價
地產業	海南發展			
地產業	萬生			
地產業	國大地產			
地產業	國際實業			
地產業	華光地產			0.84
地產業	華信地產			
地產業	華美置業			
地產業	華廈置業			
地產業	鋐利基業			
地產業	高富置地			
地產業	富輝企業			
地產業	嘉祐地產			
地產業	建煌新記			0.73
地產業	夏利文			
地產業	夏利來置業			
地產業	廖創興	0.96	0.95	0.96
地產業	順福企業			
地產業	捷聯企業			1.28
地產業	統一機構			
地產業	漢國			
地產業	遠東發展			
地產業	泰盛發展			0.95
地產業	信託公司（A）			
地產業	信託公司（B）			
地產業	聯益發展			
地產業	聯興盛發展			
地產業	廣聯企業			0.43
地產業	偉華企業			
地產業	偉益置業			
地產業	模漢置地			
地產業	鷹君			1.43
建築業	大新公和	2.10	2.05	2.075
建築業	大亞石業			
建築業	安達臣集團			
建築業	青洲英坭			18.50
建築業	保華			3.20
建築業	新昌			2.75
建築業	海港工程			0.78
建築業	熊谷組			
建築業	信昌			

類別	股票名稱	最高價	最低價	收市價
紡織製衣	安泰毛織			
紡織製衣	長江製衣			4.50
紡織製衣	香港毛紡			
紡織製衣	南聯實業	1.92	1.90	1.92
紡織製衣	南聯和記	1.80	1.72	1.72
紡織製衣	南豐紗廠			5.90
紡織製衣	南洋紗廠			
紡織製衣	南海紗廠			
紡織製衣	裕泰針織			5.00
紡織製衣	偉普美製衣			
紡織製衣	會德豐紗廠			
紡織製衣	新馬製衣			
紡織製衣	梅眞尼			
紡織製衣	麗新製衣			
紡織製衣	鱷魚恤			
酒店業	大酒店	11.20	11.10	11.20
酒店業	山帝國酒店			
酒店業	永高酒店			7.10
酒店業	百樂酒店			
酒店業	美麗華酒店			10.80
酒店業	海港公司			
酒店業	凱聯酒店	1.98	1.97	1.98
酒店業	城市酒店			
百貨業及其他	大利			
百貨業及其他	永安公司			2.80
百貨業及其他	先施公司			
百貨業及其他	周生生			
百貨業及其他	瑞興公司			
百貨業及其他	連卡佛（A）			20.40
百貨業及其他	聯合汽水			
百貨業及其他	屈臣氏			4.50
百貨業及其他	潮化大同			
百貨業及其他	聯邦			1.59
百貨業及其他	南順			
百貨業及其他	大信			
百貨業及其他	新昌（新股）			
百貨業及其他	三井			
百貨業及其他	會德豐股權			
百貨業及其他	地下鐵路債券	105.20	105.10	105.10
百貨業及其他	三井			7.00

今夕之戰

戰局分析

精工非無懈可擊 雙中堅未夠默契

精工與流浪初逢，又是本屆甲組足球聯賽的一場「大戰」。如果從球員的質素看，精工在任何一項錦標賽都被看作「擂台躉」，倘若他們踢得起勁，有力擊敗最強的勁敵，但球員畢竟是血肉之軀，傷病或情緒的影響，足以直接造成失水準，而戰術運用也是決勝因素之一，今夕與流浪對抗仍然「有得打」，曾經陷入低潮的流浪，刻正力爭上游，而陣中洋將也適合踢夜波，因此精工雖佔贏面稍高，流浪卻仍有可勝之道。在一場重要的比賽，最强的勁旅也未敢說穩勝。這是足球競技引人入勝之處。

獲得本屆球季第一項錦標「主席挑戰盃」的精工，仍是甲組唯一未敗之師，現時被看作聯賽五强的隊伍，市政、南華、愉園分別在「主席挑戰盃」不同的階段敗於精工與下。可是精工在聯賽仍未打開勝利之門，與海蜂及加山均爲打和，今夕遇流浪，由於對手爲聯賽五强之一，因此精工要在聯賽爭取旗開得勝，仍要費更大的氣力。

從實力及作戰形式論，精工屬於採用「唯攻戰術」的球隊，前鋒及中場球員如果演出最高水準，它的攻勢也相當凌厲，技術高超及走位靈活，前線與中場的每個球員均有射門的把握，祗要提高射門意識，則對賽球隊的後防將受到很大壓力，而對流浪的「人盯人」打法，假如精工多些利用遠攝切入，則仍可撕破對方的防禦網而爭取先入第一球。

流浪的打法，以幹德遜作進攻重心，輔以梅利及郭家明，但它仍欠缺銳利的「箭頭」，上屆獲得「最佳射手」榮銜的張家平雖有進步，但仍未夠「火候」，假如精工後防踢得穩健一些，流浪的內鋒仍未易得逞。

不過，「擂台躉」的精工仍非無懈可擊，特別是雙中堅仍未夠默契，倘若無法箝制流浪三個主將，則仍會受到很大威脅，精工雖有贏波的本錢，但卻難言穩勝。

以我所見

精工贏在能拉長打 兩隊都爭先入球

流浪已到爭取戰績而求重振聲威的時候了！它失意於「主席挑戰盃」，使這枝「以戰養戰」的職業球隊一度陷入低潮，到了聯賽開始，它是三戰兩勝一和，但上仗贏九巴仍是靠一隻十二碼自由球，嚴格的說：流浪在本屆球季的五次上陣，仍未達到往年的水準，今夕鬥精工，希望流浪仍能顯出「遇强更强」的特點，予强敵以重大威脅。

季初流浪未能向對賽球隊施展「下馬威」，固然有內在的因素，但它所遭遇的困難，應該隨着時光而消逝，近期的苦練，亦使球員恢復水準與信心，此役也許可以踢出一場「好波」以娛球迷，是則流浪的聲譽也將重新提高，今後可以爭取較佳的「票房紀錄」，領隊畢得利「精打細算」，隊裡的幾個好手經驗技術不凡，既然現已到達「搏殺」的時候，相信此役也決不致稍有鬆懈，讓觀衆欣賞一場滿足「視覺享受」的足球「大戰」。

由於精工不適宜於採取全場「快攻」打法，這是對於夠氣夠力的流浪應爲有機可乘，儘管說流浪陣中也有兩個「老將」，但幹德遜及梅利都懂得「慳氣」而作恰到好處的「留放」，故仍能打「快波」，消耗對方球員體力，亦爲今仗流浪對付精工的最佳辦法，假如上半場不致被對方拖慢，則精工「留前門後」的原則亦將無法施展，「主席挑戰盃」決賽精工加時才擊敗愉園，是一個最好的例證。精工懂得上半場「留力」而逐漸把愉園球員的氣力「放乾」，到了加時之後，精工已控制大局，相信此役流浪於開賽後立刻採取「快鬥快」的戰術。

精工後防的中路仍有漏洞，將使流浪採取「中央突破」的打法，如果幹德遜能夠活動自如，則精工後防可能陷於草木皆兵，中場球員也受到牽制而須回防助守。但話得說回來，流浪防禦網的中路也有弱點，倘搶攻無功，則未許樂觀。這場「大戰」的勝負關鍵，可能決定於那隊先入第一球。

戰國策

流浪近期唔夠勁怎能爭勝 精工祇要有決心必可贏波

甲組足球聯賽精工與流浪兩强大戰今晚在港府大球場上演，票價照常分十元、七元、五元及三元，下午五時之前在大球場公開預售，下午七時起門沽。

精工與流浪都是甲組勁旅，兩强相遇應是哄動球國的大戰，可是現在流浪近況欠佳，頓使今仗的叫座力大受影響，預售票未見搶手，大球場將難有爆場盛況出現。

就人腳及球技比較，流浪無論如何比不上精工，祇要精工有爭勝決心，不鬆懈戰意，定然勝望甚濃。

在甲組聯賽，流浪目前仍是不敗之師，比賽三場兩勝一和共得五分，位居次席，成績不俗。爲了保持不敗之身及今後的票房紀錄，他們都渴望擊敗精工，重振軍威。

流浪所採用的人盯人貼身攔截及長傳急攻踢法，確是應付精工的最佳戰術，幹德遜的輸送，郭家明及梅利的突擊至具威脅，去屆流浪就是憑此打垮過精工。不過，本屆他們的陣容已比不上去屆完整，特別是後防的守衛力，因爲少了一個穩健的門將李度及後衛麥哥利而大爲減弱，況且過去幾仗他們的演出亦非理想，球員大都不在佳態，所以今天欲戰勝精工，實非容易。

精工在本屆球季已先聲奪人的獲得主席盃冠軍，在主席盃勝南華、挫愉園都演出水準。祇是他們在聯賽則戰績平平，比賽兩場，均打成平手，分別賽和海蜂及加山，尚未打開勝利之門。

不過，精工在聯賽所以戰績未如理想，主要原因是他們要應付主席盃的賽事，又有不少傷兵，致出戰海蜂及加山時未有全力應戰。現在卻不同，他們與愉園舉行主席盃決賽之後，即休息至今晚才再度出師，差不多已有兩星期沒有賽事，另一方面，以傷疲球員均已復元，將排出完整陣容對流浪，對今仗兩分亦一樣重視，祇要他們能夠提高戰意，已不容再失，究竟實力較强，應可取得今仗勝利。

圈中人語

流浪今日與精工相逢，雙方對于這場比賽都是很爲重視，昨朝均在雜園場操練，這兩路人馬都表現出其鬥志激昂，分別練足兩小時有多，今晚相逢勢將激烈之鬥爭。

」之失意，受到沉重打擊，但這事已成過去，只有向聯賽及準備向銀牌進軍，連日來各將都是苦練不懈，昨朝晨操中，翁家立、仇銘全及畢得三人，均全副戎裝在場監操，翁家立還與畢得利來一次五十碼讓賽較高下，作爲操練後出錢請球員飲茶之用，由于翁家立比畢得利年輕，所以要讓三碼，結果後生可畏，畢得利不只拱手稱臣，而且還跌一交受輕傷，觀者與仇無所遁形要出錢招待一餐早茶。

講到今夕鬥精工，畢得利則表示，他雖然跑步輸咗，但今晚對精工就唔輸得，因爲流浪失意于「主席盃」便被人大打落水狗，但流浪吉人自有天相，終于群策群力渡過這困境，當沸是有賴仇銘全及翁家立兩人支持。

流浪今屆增添數名華人好手之外，還有兩名蘇格蘭青年球員，可是這兩名外援表現令他失望，現已宣佈他們一人……

克改投加山，美度亦相信要返回蘇格蘭。

雖然已放棄外援 流浪新秀漸成熟 實力似乎未削弱 老畢仍然具有爭勝信心

雖然流浪決定放棄這兩名新外援，但對其實力未受到若何影響，因爲黎耀林及張錦全、吳錦華等新秀已日趨成熟，而且作戰英勇，大有補助。

今夕這場比賽雖然一般睇好精工，但畢利仍有信心克敵，他認爲，以個人技術來計，無可否認是精工略佔優勢，但樹大招風，可能犯上驕兵之弊。至於今仗如何排陣？畢得利表示祇是左翼一職仍是舉棋未定，其餘人選仍以去仗對光華大同小異，翁家立與仇銘全位統帥亦決加重獎金「格食格」，屆時大家多打氣，以求重償之下有勇夫，助教郭家明及隊長宗啟明表示今仗是「走一步，不但未必輸實，而且有機會闖進凱旋門。」（廣）

流浪精工陣容

（精工）
卡鎬英
區永雄 康基郁 古廉權 李桂雄
張子慧 何新華
戴歷 胡國雄 金在漢 曼紐

（流浪）
黃金福
馬迎祥 吳錦華 鄭潤如 黎榮富
黎耀林 宗啟明 梅利
郭家明 畢偉康

「流浪漢」群像

黎榮富 黃金福 鄭潤如 宗啟明 馬迎祥 梅利 韓德遜 郭家明 黎耀林 畢偉康

花絮

「傻俠」會經召開軍事會議，結果祇用「地庄陣」
背水戰固可置諸死地而後生，流浪哀兵亦會打爭氣波

「流浪漢」今晚正係「買少見少」者，因爲「傻俠」本來準備「留」番個件「新炭斗」嚟狄克打埋今晚對「手蛋隊」之後，先至「放人」，「放」俾「三眼隊」個位「馬主李」（紹民）接收者，因爲「馬主李」同「非獵翁」（家立）乃「落雨担遮人馬」也。點知又會俾「車房班」個「亞姐演」其「攔途截泊」好戲，尋日吳號啱啱趕得切響四點之前替狄克辦好晒D「手尾」，而且仲遞晒入「大波會」，於是狄克宣佈轉會「車房班」成功，而「三眼隊」而唔係只得「眼光光」睇住「新炭狄」轉咗會去第二隊而唔係轉嚟「自己」個隊，大概「馬主李」都有D怪「非獵翁」唔夠「來去」，而且尋日個件「足主仇」（銘全）響「丁財旺波地」猛話「傻俠」處理呢件嘢唔識做也。

查實「傻俠」自有佢之「苦衷」者，此無他，因爲「狄克」話要「走頭」，要求佢買張「機票」之下，「亞姐」話不如我俾番來往「機票」過「傻俠」可也。當然「傻俠」亦樂得做個「順水人情」，而且又慳番個張要成「撤幾兩撤水」嘅「機票」者，「傻俠」呢回眞係「唔傻」添，但仲叫狄克去問背「非獵翁」，而「翁仔」在「權衡利害」之下，不如「簽字放人」，可也。故此「流浪漢」今晚有D「兩頭唔到岸」咁咯，因爲，本來「傻俠」已經同「細麥灰斗」（小麥）掛成，而且「細麥灰」亦都已經跟埋「流浪漢」一齊練波矣。但個份「轉飯鑊紙」唔係「一話就到手」者。故此，「小麥」未「簽契」之前，今晚唔出得，連埋個件麥菲利都唔出得也。

故此今晚「傻俠」又要上番D「地庄陣」，尋晚佢喺七點開過軍事會議之後，決定出「馬仔群」（馬迎祥）、「黑仔富」（黎榮富）、「大哥如」（鄭潤如）同「嗆「頑示」啟明四個打二閘，由「霜菜牛腩」（梅利），「亞豬油康」（畢偉康），「助教郭」（家明）三個打中場，又出「老鬼遜」（韓德遜），「青軍平」（張永平），「阿全」（張錦全）三個做「廖化」，必要時，仲「留番件「新炭斗」之「美度表」（美度）可以打半場「廖化」，仲有新丁吳錦華，「福將黎」（耀林），「保仔」（何家寶）幾個做「大笨吧」，隨時可以「頂檔」者，雖然，少咗狄克，小麥又趕唔切，呢勻「傻俠」個如意算盤」「打唔響」咯，條上下出入數計得唔準確，咁至會「放人」同「簽人」唔啱時候，但「傻俠」認爲佢哋而家正式係「哀兵」咁樣，希望個D「地庄人馬」搏晒命，打番場「爲佢爭氣」之波，咁亦話唔定有「爆冷」之望者，故此「傻俠」後來仲「心安理得」咁樣也。（簡靜）

精工兵馬羣像

郁基康 李桂雄 卡鎬英 區永雄 古廉權 張子慧 何新華 金在漢 曼紐 戴歷 胡國雄

彩色球壇

手蛋隊能否取勝，關鍵在「大頭胡」與何新華打成點樣

「手蛋隊」自從響前排「摔」咗件「車牙文盃」（主席盃）之後，到今晚至話打「尋常盃」（聯賽）第四週「波序」係同「流浪漢」碰頭也。正如「教頭洪」話事偈，但喺一係打得「太密」，二號打過「車房班」又響六號打「快活谷隊」，一係就停得太耐，正係「暴冷暴熱」，攪到個D準唔穩定也。故此，但對今晚場波仍然未係點「樂觀」者，雖然，「手蛋隊」平均比「流浪漢」好尤，以呢一屆爲甚，過去幾屆，都話「大家有來去」，不過，凡係邊一隊波都好，一對着「手蛋隊」都係打高「半綫波」者，此無他，「手蛋隊」成爲「擂台躉」，就係要接受任何强或弱嘅隊伍之「挑戰」也。故此今晚場波，「教頭洪」話表面上可以贏，但「骨子裡」未必贏梗係有原因也。

「手蛋隊」，就係因爲「一曝十寒」咁，個D「打波人仔」狀態好難保持也。不過，今晚好在除咗「鯊哥鯉」（麥哥利）有D傷而唔俾佢「落草地」之外，其他冇乜邊個有問題，尋日朝，「手蛋隊」仍然響「雜園」操咗一陣，當然係旨在「綏紓腳頭」，順便睇吓有冇傷兵而已。目前只有「鯊哥鯉」較爲「緊要D」之外，「青軍雄」（李桂雄）亦有多少唔妥，但「雄仔」個D係「舊患」而已，個晚（六號）就係因爲俾「快活谷隊」個件「矮仔棠」（劉榮業）又撞又碰，咁至傷番D舊患，好在後來一調番「沙僧衡」（張炳衡）入去頂住個「右腳二閘」檔，「矮仔棠」又「旭不得其正」咯，故此今晚仍然由「沙僧」打番二號位，而由「傻鷄郁」（康基郁）出番打中間之前，由「馬拉古」（康權）「執漏」可也。

「教頭洪」尋晚又認爲：如果「大頭胡」唔出家，但準備由「肥仔牛」（張子慧）打上前使者，但而家「大頭胡」呢位「喻頭」響今屆認眞「生性」又「負責」，但大次都係「柴住發揚」者，今晚佢亦一鑊要「請纓」也。因爲「手蛋隊」響「尋常盃」打過兩場波咯，但都仲未「開糊」，兩伕都係「摸和」，咁又有乜攞救？所以「大頭胡」今晚幾大都要「落草地」威吓，當然更希望「打響頭炮」，搵一隊「豬頭骨」，至「啃落肚」喇！「手蛋隊」呢隊波又係有D「遇弱變弱」之「毛病」者，好似上兩次，對着「中班」個隊「開封」（海蜂隊）同埋「中下」之「車房班」，照計可以「不費吹灰之力」攞晒四分者，但「手蛋隊」居然各失一分，認眞「跌爛晒D眼鏡」咯，今晚連但自己個「教頭洪」都話冇乜「信心」。「手蛋隊」能否贏波，先睇「大頭胡」同「騎師華」呢兩個「主力」打成點而定。（簡靜）

場邊人語

輸得太快陣脚已亂 九巴一直屈處劣勢 愉園實力較强應該贏波

花墟場昨日甲組足球聯賽，愉園以四比一勝九巴，預備組則爲愉園勝一比零，甲組的比賽因雙方强弱懸殊，戰情頗爲沉悶，九巴一直處於劣勢，不祇無還架之力，且亦無法抵禦强敵的攻勢。

輸波太快，使抱着「輸少當贏」心理的九巴，已呈現脚法不濟，故其採取密集防禦以冀「求和」的願望已告幻滅，開賽後僅十二分鐘，九巴已先輸第一球，故曾力圖反擊，可惜心有餘而力不足，間歇的突擊亦未能發生作用，簡直無法攻入愉園的球門區，及至廿六分鐘再失第二球，九巴的敗象已成，當時的情勢，九巴祇有失球增加，而缺乏威脅愉園後防的力量，結果上半場已淨輸三球。當賽至下半場愉園射入第四球之後，球賽已開始帶來刺激，這場「攻防戰」也有些「火藥味」，亦使攻守之間，因已出現「埋牙」而踢來似有戒心，入球的可能性似亦隨而減低，已獲得四球的愉園，攻勢也不及上半場的凌厲，九巴也乘着對方攻力稍弱而作反擊，以圖打破「光蛋」，雖則九巴的前鋒仍乏「埋門」威脅，但終能獲得一隻十二碼自由球而打開紀錄，這亦爲九巴在聯賽的四場比賽中的唯一入球。

甲組足球聯賽成績表
（至十月十八日止）

隊名	賽	勝	和	負	得球	失球	積分
愉園	三	三	〇	〇	七	一	六
流浪	三	二	一	〇	三	一	五
南華	二	二	〇	〇	六	〇	四
東昇	三	一	二	〇	二	一	四
元朗	二	一	一	〇	一	〇	三
市政	三	一	一	一	二	三	三
加山	三	〇	三	〇	一	一	三
精工	二	〇	二	〇	二	二	二
海蜂	四	〇	二	二	二	四	二
九巴	四	〇	一	三	一	九	一
東方	三	〇	一	二	一	三	一
光華	二	〇	〇	二	一	四	〇

九巴防守力已不及季初 搶分護級不樂觀

從九巴昨日的演出，則其防守力已不及季初，可能上仗敗於南華之後，已使九巴守衛洩氣。它的搶分護級，似亦未許樂觀。

開賽後，愉園大舉進攻，八分鐘，張子岱直綫傳上，鍾楚維切入接應，巫鏡明衝出將球撞橫，十二分鐘，鄧鴻昌由右邊底綫刮球出，劉榮業射中門楣底彈地，皮球觸地再彈出，旁証搖旗示意，認爲整個球體已入球門白界內，愉園以一比零領先。廿六分鐘，張子岱直綫傳球上，鄧鴻昌「插位」滲入，在任國安力壓之下起腳射門，成二比零，三十九分鐘，劉榮業開角球，余國傑頂入，三比零。上半場愉園淨勝三球。

換邊再戰，九巴以馬與强替梁唐鴻，愉園以梁順昌入代李潤華，九巴曾反擊，但無法越愉園後防。十分鐘，劉榮業傳交余國傑攻門，球爲巫鏡明擋出。廿四分鐘，張子岱直綫傳球上，鍾楚維由中路接應，雖在任國安力迫之下而射門，球由右下角入網，四比零，廿六分鐘，九巴江達祥替任國安，愉園趙林逢替鄭國根。三十四分鐘，馬與强由底綫傳球出，黃桑成手觸皮球，被判罰十二碼自由球，九巴由區忠賢主罰射入，成四比一，直至終場仍爲「四個一皮」，開賽時兩陣下：

（愉園）
邱永成
吳炳南 李潤華 黃桑城 崔永生
鄧鴻昌 張子岱 鄭國根
劉榮業 鍾楚維 余國傑

（九巴）
巫鏡明
陳家富 梁唐鴻 張志培 任國安
楊少年 何耀强 呂忠賢
湯炳全 鮑少雄 蘇紹源

昨日到場觀衆三千一百八十人，門券收入一萬五千九百元。

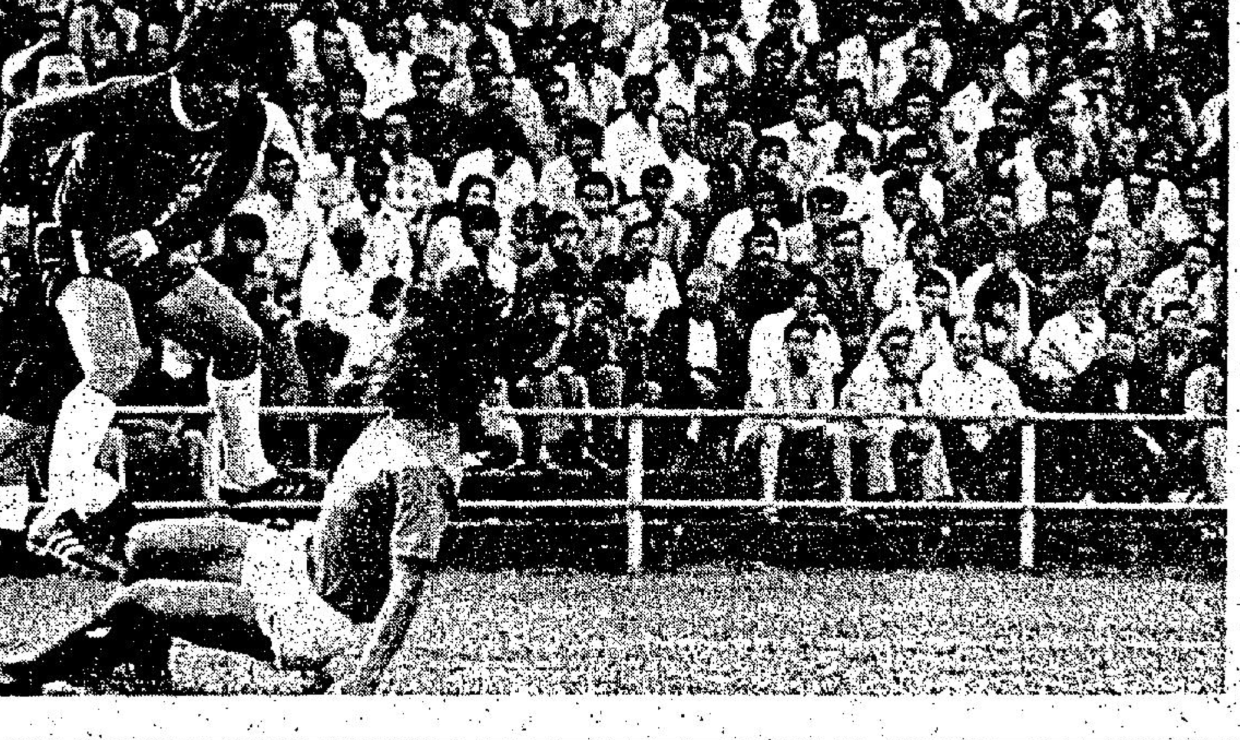

愉園昨午以四比一擊敗九巴。圖爲劉榮業（右）臥踢鮑少雄的鏡頭，情勢相當緊張，但雙方幸無損傷。（本報記者戴天華攝）

狄克轉投加山 東方繼續增援 基迪亞定明晚到港

【本報訊】流浪的左翼鋒狄克，昨日突然轉投加山，且已於昨午三時，在足總辦妥轉會及註册手續。所以加山明日對元朗，狄克可以披甲上陣。

另訊：東方爲了增强實力，避免捲入護級戰的漩渦中，他們已決定再羅致另一名澳洲鋒將：這位球員名叫基迪亞，與現時効力東方的安斯里是在澳洲同隊的，基迪亞定明晚由澳洲飛抵香港。

海蜂兩外援已抵港

【本報訊】海蜂的兩名外援麥高雲與麥昆尼已於昨晚抵港，但他們均沒有帶同轉會證明書，故此，若在星期三下午四時之前仍未能夠具備所需要的文件辦妥註册手續，星期五對東方時他們將不能上陣替海蜂効力。市政畢拿昨晚亦已抵港。